



**MAS Českomoravské
pomezí o.p.s.**

**STRATEGIE KOMUNITNĚ
VEDENÉHO MÍSTNÍHO ROZVOJE
ÚZEMÍ MAS
ČESKOMORAVSKÉ POMEZÍ
NA OBDOBÍ
2014 - 2020**



EVROPSKÁ UNIE
EVROPSKÝ FOND PRO REGIONÁLNÍ ROZVOJ
INVESTICE DO VAŠÍ BUDOUCNOSTI



MINISTERSTVO
PRO MÍSTNÍ
ROZVOJ ČR

Aktualizace k 10. 4. 2018

OBSAH

ÚVOD	6
1 POPIS ÚZEMÍ A ZDŮVODNĚNÍ JEHO VÝBĚRU	8
1.1 IDENTIFIKACE MÍSTNÍ AKČNÍ SKUPINY A JEJÍ ORGÁNY	8
1.2 VYMEZENÍ ÚZEMÍ MAS	9
1.3 HISTORIE MAS ČMP O.P.S. A ZKUŠENOSTI S ROZVOJEM ÚZEMÍ	10
1.4 POPIS MÍSTNÍHO PARTNERSTVÍ A JEHO ORGÁNY	12
2 ANALYTICKÁ ČÁST	17
2.1 SOCIOEKONOMICKÁ ANALÝZA	18
2.1.1 <i>Území MAS</i>	18
2.1.2 <i>Obyvatelstvo</i>	20
2.1.3 <i>Technická infrastruktura</i>	29
2.1.4 <i>Doprava</i>	31
2.1.5 <i>Vybavenost obcí a dostupnost služeb</i>	39
2.1.6 <i>Život v obcích</i>	40
2.1.7 <i>Vzdělávání, školství</i>	55
2.1.8 <i>Bydlení</i>	58
2.1.9 <i>Stav životního prostředí, krajiny a zemědělství</i>	62
2.1.10 <i>Energetika</i>	70
2.1.11 <i>Podnikání, výroba a zaměstnanost</i>	72
2.1.12 <i>Cestovní ruch a kulturní dědictví</i>	78
2.1.13 <i>Veřejná správa</i>	82
2.1.14 <i>Plánování obcí a rozvoj území</i>	87
2.2 ROZVOJOVÝ POTENCIÁL	90
2.3 SWOT ANALÝZA MAS ČMP	94
2.3.1 <i>Základní charakteristika a metodika</i>	94
2.3.2 <i>SWOT analýza oblastí</i>	96
2.4 ANALÝZA PROBLÉMŮ A POTŘEB	100
3 STRATEGICKÁ ČÁST	110
3.1 VIZE ROZVOJE ÚZEMÍ	111
3.2 PRIORITY OBLASTI ROZVOJE ÚZEMÍ	111
3.3 CÍLE A PRIORITY	117
3.4 INSPIRACE, PŘEBÍRÁNÍ ZKUŠENOSTÍ, SPOLUPRÁCE	144
3.5 INTEGRAČNÍ PRVKY STRATEGIE	145
3.6 INOVACE	146
3.7 NÁVAZNOST NA JINÉ STRATEGICKÉ DOKUMENTY	149
3.8 AKČNÍ PLÁN	153

3.8.1	<i>Programový rámec IROP</i>	154
3.8.2	<i>Programový rámec PRV</i>	165
3.8.3	<i>Programový rámec OP Zaměstnanost</i>	178
3.9	VAZBA NA HORIZONTÁLNÍ TÉMATA	194
4	IMPLEMENTAČNÍ ČÁST	195
4.1	POPIS ŘÍZENÍ VČETNĚ ŘÍDÍCÍ A REALIZAČNÍ STRUKTURY MAS	197
4.1.1	<i>Rozdělení kompetencí v rámci MAS</i>	197
4.2	POPIS POSTUPŮ PRO VYHLAŠOVÁNÍ VÝZEV MAS, HODNOCENÍ A VÝBĚR PROJEKTŮ S UVEDENÍM PLÁNOVANÉ PERSONÁLNÍ KAPACITY	203
4.2.1	<i>Způsob práce s SCLLD</i>	203
4.2.2	<i>Administrativní postupy</i>	204
4.2.3	<i>Personální kapacita</i>	210
4.2.4	<i>Zajištění auditní stopy</i>	210
4.3	POPIS ANIMAČNÍCH AKTIVIT MAS	211
4.4	POPIS SPOLUPRÁCE MAS NA REGIONÁLNÍ, NÁRODNÍ A MEZINÁRODNÍ ÚROVNI A PŘESHRAŇNÍ SPOLUPRÁCE	213
4.5	POPIS ZVLÁŠTNÍCH OPATŘENÍ PRO HODNOCENÍ (PRO MONITORING A EVALUACI)	215

VIZE 2030
ČESKOMORAVSKÉ POMEZÍ –
KLIDNÝ REGION S KVALITNÍM PROŠŘEDÍM,
PODMÍNKAMI A ZÁZEMÍM PRO SPOKOJENÝ
A AKTIVNÍ ŽIVOT



EVROPSKÁ UNIE
EVROPSKÝ FOND PRO REGIONÁLNÍ ROZVOJ
INVESTICE DO VAŠÍ BUDOUCNOSTI



MINISTERSTVO
PRO MÍSTNÍ
ROZVOJ ČR

Aktivita pro zkvalitnění tvorby SCLLD jsou finančně podpořeny v rámci projektu „Podpora vzniku strategie komunitně vedeného místního rozvoje pro území MAS Českomoravské pomezí“, registrační číslo projektu CZ.1.08/3.2.00/14.00339 v rámci OPTP 2007 – 2013.

Seznam použitých zkratk

CLLD – komunitně vedený místní rozvoj

CHKO – chráněná krajinná oblast

CZ-NACE – označení oboru podnikání dle ČSÚ, dříve OKEČ

ČSÚ – Český statistický úřad

EVL – evropsky významná lokalita

FO – fyzická osoba

FVE – fotovoltaická elektrárna

HB – Havlíčkův Brod

IPRÚ – integrovaný plán rozvoje území

IROP – Integrovaný regionální operační program

IZS – integrovaný záchranný systém

JI – Jihlava

KES – koeficient ekonomické stability

LEADER – Liaison Entre Actions de Développement de l'Économie Rurale - Propojení aktivit rozvíjejících venkovskou ekonomiku

MA21 – místní Agenda 21

MAS – organizační složka Místní akční skupiny Českomoravské pomezí o.p.s.

MAS ČMP – Místní akční skupina Českomoravské pomezí o.p.s.

MŠ – mateřská škola

MZe – Ministerstvo Zemědělství

NS MAS – Národní síť MAS

NČI – národní číselník indikátorů

ORP – obec s rozšířenou působností

OPZ – operační program Zaměstnanost

PO – právnická osoba

PRV – Program rozvoje venkova

RD – rodinný dům

SCLLD – strategie komunitně vedeného místního rozvoje

SHR – samostatně hospodařící rolník

ÚKZUZ – Ústřední kontrolní a zkušební ústav zemědělský

SOU – střední odborné učiliště

ZUŠ – základní umělecká škola

ZD – zemědělské družstvo

ZR – Žďár nad Sázavou

ZŠ – základní škola

ÚVOD

Strategie komunitně vedeného místního rozvoje území MAS Českomoravské pomezí představuje základní plánovací dokument na podporu rozvoje území MAS Českomoravské pomezí o.p.s. v programovém období 2014–2020.

Místní akční skupina je nezávislým společenstvím občanů, neziskových organizací, soukromé podnikatelské sféry a veřejné správy (obcí, svazků obcí a institucí veřejné správy), které spolupracuje na rozvoji venkova, zemědělství a získávání finanční podpory z Evropské unie a z národních programů, pro region MAS na principu metody LEADER. Základním cílem MAS je zlepšování kvality života a životního prostředí ve venkovských oblastech.

Strategie komunitně vedeného místního rozvoje (SCLLD) je zpracována komunitním způsobem za široké účasti partnerů, pracovního týmu a metodické podpory externích odborných firem jako integrovaná a víceodvětvová strategie místního rozvoje.

Strategie je zpracována jako soubor tří částí – **analytické, strategické a implementační**. Všechny tři části jsou provázané ve svých zjištěních (analýza), navazujících cílech (strategie) a cestách k dosažení řešení problémů (implementace). Vychází z demografického, sociálního, ekonomického a společenského stavu obcí, z výstupů dotazníkových šetření, setkání s veřejností, opakovaných místních šetření a konzultací se zástupci obcí. Dokument identifikuje hlavní problémy v těchto oblastech a navrhuje opatření na jejich řešení.

Z analýzy území vyplynula potřeba zaměřit se na čtyři hlavní oblasti (A – D), ke kterým byla následně doplněna oblast E – spolupráce a partnerství:

A. RODINA A SPOLEČNOST

B. OBNOVA A ROZVOJ OBCE

C. ZAMĚSTNANOST A VZDĚLÁVÁNÍ

D. ŽIVOTNÍ PROSTŘEDÍ, KRAJINA A ZEMĚDĚLSTVÍ

E. SPOLUPRÁCE A PARTNERSTVÍ

SCLLD je pojata jako otevřený dokument respektující historické souvislosti vývoje a stavu území MAS Českomoravské pomezí. Hlavním cílem je uskutečňovat reálné projekty, které vycházejí z prokazatelných zájmů a potřeb regionu, vedou k udržitelnému rozvoji MAS ČMP a podporují partnerství veřejných a soukromých subjektů - obcí, zemědělců, podnikatelů, občanů a neziskových organizací v území, kteří realizují různorodé aktivity rozvíjející život na venkově.

ZÁKLADNÍ INFORMACE O STRATEGII	
Název strategie	Strategie komunitně vedeného místního rozvoje území MAS Českomoravské pomezí na období 2014 - 2020
Kategorie strategie	Integrovaná víceodvětvová strategie místního rozvoje
Nositel strategie	MAS Českomoravské pomezí o.p.s., IC 277 37 225
Řešené území	Katastrální území obcí v územní působnosti MAS Českomoravské pomezí o.p.s. Počet obcí k 1. 1. 2016: 35 Počet obyvatel: 20 483 Rozloha území: 377,896 km ²
Přehled obcí v územní působnosti	Mikroregion Polensko (dobrovolný svazek obcí) – Arnolec, Brzkov, Dobronín, Dobrourov, Jamné, Jersín, Kamenná, Měšín, Nadějov, Nížkov, Poděšín, Polná, Rybné, Sirákov, Stáj, Šlapanov, Věžnice (HB), Věžnice (JI), Věžnička, Záborná, Ždírec, Zhoř Sdružení Vrchovina (zájmové sdružení právnických osob) - Herálec, Kochánov, Květinov, Lípa, Michalovice, Okrouhlička, Rosička, Skorkov, Slavníč, Smrčná, Štoky, Úsobí, Věž
Kontext vzniku strategie	Místní akční skupina je založená za účelem společného rozvoje území, podpory spolupráce veřejné správy, neziskového sektoru a místních podnikatelů. MAS ČMP funguje na principech metody LEADER. Základním cílem MAS je zlepšování kvality života a životního prostředí ve venkovských oblastech. Jedním z hlavních cílů je aktivní získávání a rozdělování dotačních prostředků.
Zpracovatel strategie	MAS Českomoravské pomezí o.p.s. Realizační tým: Ing. Petr Denk, Marta Vencovská, Ing. Vojtěch Rosický, Mgr. Vlastimil Matula, Ing. Jiří Pejcha, Ing. Petra Laštovičková, Klára Dvořáková, Bc. Jana Vařejčková Metodická podpora: Ing. Dana Diváková, Ing. Josef Mužátko, Ing. Jan Binek, Ph.D. - Garep, spol. s r.o., Ing. Zdeněk Šilhan - Garep, spol. s r.o.
Datum schválení	2. 3. 2016
Odpovědnost za implementaci	MAS Českomoravské pomezí o.p.s.

1 POPIS ÚZEMÍ A ZDŮVODNĚNÍ JEHO VÝBĚRU

1.1 Identifikace místní akční skupiny a její orgány

Název:	MAS Českomoravské pomezí o.p.s.
Sídlo:	Husovo náměstí 39, 588 13 Polná
Založení:	9. 7. 2007
Zapsána:	spisová značka - O 331 vedená u Krajského soudu v Brně
Statutární zástupce – ředitel MAS ČMP:	Marta Vencovská
Předseda správní rady:	Ing. Vojtěch Rosický
Právní forma:	obecně prospěšná společnost
IČO:	277 37 225
Bankovní spojení:	Česká spořitelna a.s., pobočka Polná
Číslo účtu:	1474560389 / 0800
Kraj:	Kraj Vysočina
Region NUTS II:	Jihovýchod
Kontakt:	
kontaktní osoba:	Marta Vencovská, ředitelka o.p.s.
GSM:	+420 608 640 399
e-mail:	info@mascmp.cz
web:	www.mascmp.cz
kancelář:	Varhánkova 1240, 588 13 Polná
datová schránka:	iisd7p

ruh v oblasti Vysočiny. V tomto roce navázala MAS ČMP intenzivnější spolupráci se dvěma místními akčními skupinami (Via rustica Pacov a LEADER Loucko), se kterými realizovala společný projekt spolupráce s názvem „S nůši do světa řemesel“. Cílem projektu bylo navázání na regionální tradiční řemeslnou činnost se snahou přispět ke zvýšení znalostí, dovedností a zručnosti všech, kteří se zajímají o tradiční lidová řemesla. V roce 2012 zřídila MAS ČMP detašované pracoviště v obci Brzkov.

Roky 2013 – 2015 byly pro MAS Českomoravské pomezí o.p.s. obdobím intenzivních příprav na nové plánovací období 2014 – 2020. Současně probíhaly činnosti ke splnění podmínek certifikace (změny zakladatelské listiny, formulace nového statutu atd.). Mezi nejdůležitější aktivity v tomto období patřilo zapojení do programu MZE – III. 4. 1. Získávání dovedností, animace a provádění, realizací projektu s názvem „Osvojování schopností MAS Českomoravské pomezí o.p.s.“. V rámci tohoto projektu se

Fotografie č. 2 - Kulatý stůl v Úsobí



podařilo do přípravy SCLLD zapojit širokou veřejnost a realizovat dotazníková šetření a kulaté stoly ve všech 35 obcích v území MAS ČMP. Do dotazníkového šetření se v jednotlivých obcích zapojilo celkem 442 respondentů a kulatých stolů se účastnilo 388 obyvatel. Na závěr komunitního plánování pak proběhla dle jednotlivých oblastí tři tematická setkání. Hlavním cílem tohoto projektu byla realizace tzv. „osvojování schopností“, tedy učení a získávání dovedností a cenných zkušeností od „koučující“ MAS Přemyslovské Střední Čechy, která disponuje velkými zkušenostmi s realizací CLLD v programového období 2007 – 2013.

Velmi přínosná pro získávání zkušeností byla realizace tzv. tréninkové výzvy, ve které si členové realizačního týmu a orgánů MAS vyzkoušeli vyhlášení a administraci výzvy včetně přerozdělování peněz do území. V průběhu realizace projektu byla rozvíjena spolupráce s mnoha dalšími subjekty v regionu, zejména s MAS Most Vysočiny a MAS Zubří Země.

V roce 2014 MAS ČMP realizovala projekt s názvem „Podpora vzniku strategie komunitně vedeného místního rozvoje pro území MAS Českomoravské pomezí“, který byl financován z Operačního programu technická podpora (OPTP). Díky tomuto projektu mohla MAS ČMP dále pokračovat v přípravě strategie pro komunitně vedený místní rozvoj pro období 2014 – 2020. V rámci realizace projektu „Uplatňování principů Leader na Vysočině“, který byl podpořen SZIF v rámci Programu rozvoje venkova ČR, se MAS ČMP zapojila do vzniku metodiky a metodických doporučení na téma institucionalizace činnosti místních akčních skupin. Lídrem projektu byla MAS Havlíčkův kraj o.p.s.

V srpnu 2015 byla nově otevřena kancelář MAS Českomoravské pomezí o.p.s. v Polné (adresa Varhánkova 1240, 588 13 Polná).

Dne 9. 12. 2015 bylo vydáno řídicím orgánem PRV „Osvědčení o splnění standardu MAS Českomoravské pomezí o.p.s“, v souladu s požadavky stanovenými Metodikou pro standardizaci místních akčních skupin v programovém období 2014-2020.

1.4 Popis místního partnerství a jeho orgány

MAS Českomoravské pomezí o.p.s. byla založena a funguje na principech metody LEADER, který je určen místním partnerstvím venkovských území a místním subjektům, které realizují konkrétní projekty přímo propojené s rozvojem území. Program LEADER ČR je zaměřen na zlepšování kvality života ve venkovských oblastech aktivitou "zdola", posílení ekonomického prostředí a zhodnocení přírodního a kulturního dědictví cestou úzké spolupráce místních subjektů s dobrou znalostí místních potřeb a poměrů.

MAS ČMP má k 1. 1. 2016 celkem 37 zakladatelů. Orgány společnosti jsou správní rada, dozorčí rada a ředitel (statutární orgán). MAS ČMP dále zřídila organizační složku MAS, jejíž činnost je výhradně zaměřena na realizaci komunitně vedeného místního rozvoje v zájmovém území prostřednictvím integrovaného nástroje (SCLLD). Orgány organizační složky jsou Partnerství MAS, programový výbor, monitorovací výbor a výběrová komise.

MAS ČMP je otevřeným partnerstvím mezi soukromým a veřejným sektorem, které působí v zájmovém území, naplňuje cíle SCLLD a aktivně přispívá k rozvoji venkova. Smlouvou o partnerství se sjednává, že MAS je partnerství, které tvoří společnost a partneři, kteří takovou smlouvu uzavřeli. Zakladatelé společnosti se stávají rovněž partnery podpisem smlouvy o partnerství. Poměr partnerů MAS musí být vyvážený. Partneři ze soukromého sektoru by měli mít minimálně 51% rozhodovacího práva, veřejný sektor a žádná zájmová skupina nesmí mít více než 49 % hlasů.

K 1. 1. 2016 má MAS ČMP celkem 37 partnerů, z nichž veřejný sektor je zastoupen 11 partnery (30 %) a soukromý sektor 26 partnery (70%). V rámci soukromého sektoru je zastoupeno 12 nestátních neziskových organizací a 14 podnikatelů.

Partneři MAS tvoří zájmové skupiny, které jsou cíleně zaměřené na určitou problematiku SCLLD. Příslušnost k dané zájmové skupině definuje partner MAS podle své převažující činnosti. Partner MAS může být příslušný pouze k jedné zájmové skupině.

Zájmové skupiny v MAS ČMP:

- sociální a spolková oblast,
- kultura a sport,
- školství,
- veřejná správa,
- životní prostředí a zemědělství,
- podnikání.

Práva a povinnosti partnerů MAS jsou blíže specifikovány v základních dokumentech MAS ČMP, které jsou přístupné na webových stránkách MAS ČMP (www.mascmp.cz).

O přijetí partnera MAS rozhoduje na základě písemné přihlášky programový výbor. Evidence partnerské základny je k dispozici v kanceláři MAS ČMP nebo na webových stránkách.

Schéma 1

ORGANIZAČNÍ SCHÉMA MAS ČESKOMORAVSKÉ POMEZÍ o.p.s.

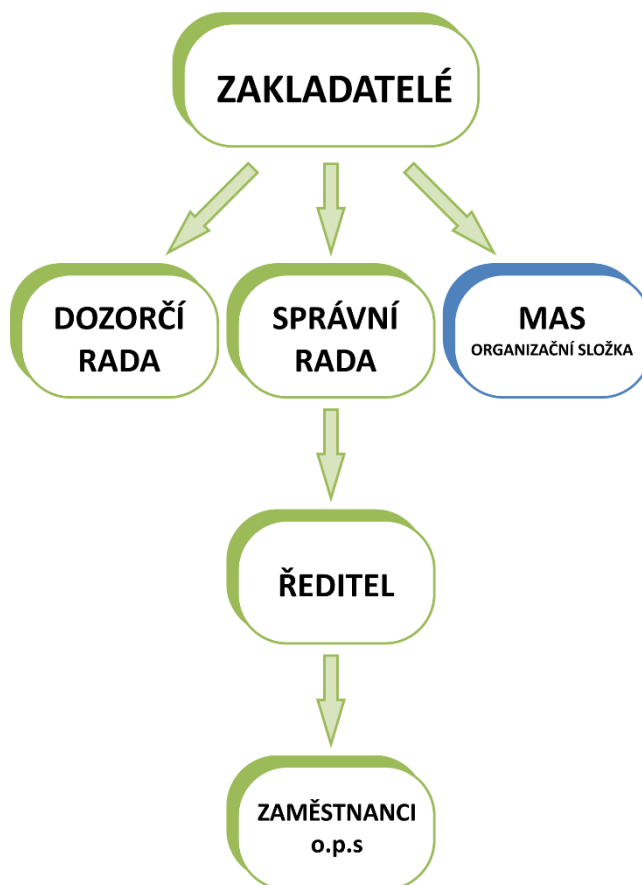

Zakladatelé MAS ČMP

Zakladatelé zakládají o.p.s. prostřednictvím zakladatelské smlouvy.

Správní rada

Správní rada je nejvyšším výkonným (řídícím) orgánem o.p.s. Správní rada má 9 členů. Funkční období člena správní rady je tříleté. Správní radu volí zakladatelé.

Dozorčí rada

Dozorčí rada je kontrolním orgánem společnosti. Dozorčí rada má 6 členů. Funkční období dozorčí rady je tříleté. Dozorčí radu volí zakladatelé.

Ředitel

Ředitel je statutárním orgánem obecně prospěšné společnosti, řídí činnost obecně prospěšné společnosti a jedná jejím jménem v souladu se zákonem, zakladací listinou a se statutem. Je jmenován správní radou.

Zaměstnanci o. p. s.

Zaměstnanci o.p.s. jsou zaměstnáni v rámci pracovního poměru, dohody o provedení práce a dohody o pracovní činnosti.

Schéma 2

ORGANIZAČNÍ SCHÉMA MAS
(organizační složka o.p.s.)

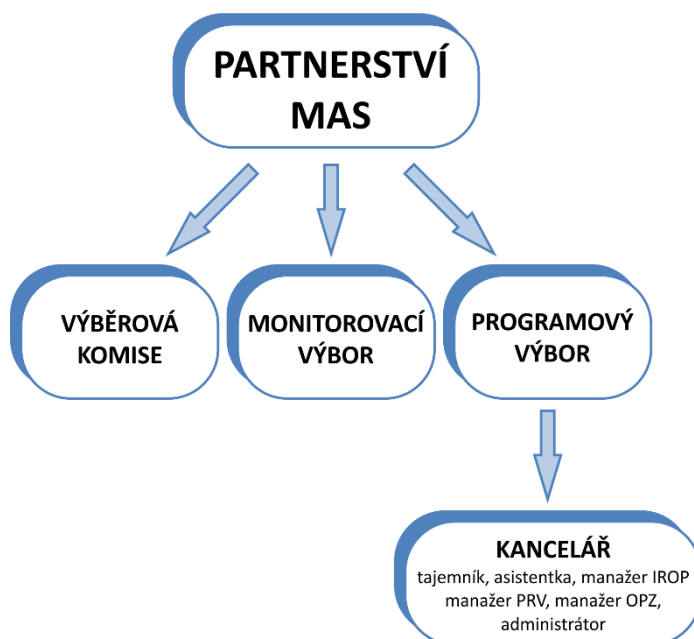

Partnerství MAS

Nejvyšší orgán MAS, je tvořeno všemi partnery MAS na základě Smlouvy o partnerství a vzájemné spolupráci. Členství vzniká na základě písemné přihlášky, schválením programovým výborem a je potvrzeno podpisem smlouvy o partnerství.

Programový výbor

Rozhodovací a programový orgán MAS. Má 9 členů, kteří jsou voleni z partnerů MAS. Volební období je tříleté, opakované zvolení je možné.

Monitorovací výbor

Kontrolní orgán MAS, monitoruje projekty a činnost MAS. Má 6 členů, kteří jsou voleni z partnerů MAS. Volební období je tříleté, opakované zvolení je možné.

Výběrová komise

Výběrový orgán MAS, provádí hodnocení a výběr projektů. Výběrová komise má 9 členů. Členové výběrového orgánu jsou voleni z partnerů MAS případně ze subjektů, které na území MAS prokazatelně místně působí. Volební období je jeden rok, opakované zvolení je možné.

Kancelář MAS

Kancelář MAS tvoří vedoucí zaměstnanec pro realizaci SCLLD (tajemník MAS) a další zaměstnanci v pracovní právním vztahu, kteří zajišťují přípravu strategie a její naplňování.

Přehled partnerů místní akční skupiny k 1. 1. 2018

MAS tvoří k 1. 1. 2016 celkem 37 partnerů (viz tabulku č. 1), z nichž veřejný sektor je zastoupen 11 partnery (30 %) a soukromý sektor 26 partnery (70%). V rámci soukromého sektoru je zastoupeno 12 nestátních neziskových organizací a 14 podnikatelů.

Tabulka č. 1
Přehled partnerů MAS (stav k 1. 1. 2016)

Pořadové číslo	Název / jméno partnera	Zařazení partnera
1.	Divadelní spolek Jiří Poděbradský, Polná IČ: 26661683, Zámek 485, Polná 588 13	soukromý sektor
2.	Domov sv. Floriána, z.s. (Věžnice HB) IČ:28560531, Věžnice 128 , Věžnice 582 52	soukromý sektor
3.	Družstvo Vysočina IČ: 47903082, Polná -Janovice 66, Polná 588 13	soukromý sektor
4.	Dům dětí a mládeže Polná, okres Jihlava IČ: 68687397, Indusova 210, Polná 588 13	veřejný sektor
5.	Kolpingova rodina Věžnice IČ: 62698087, Věžnice 33, Věžnice 582 52	soukromý sektor
6.	Lenka Kubátová IČ: 74386981, Štoky 90, Štoky 582 53	soukromý sektor
7.	Lidový dům v Polné, spolek IČ: 48460656, Jeronýmova 106, Polná 588 13	soukromý sektor
8.	Martin Křížan IČ: 74668170, Střítežská 470/5, Dobronín 588 12	soukromý sektor
9.	Martin Skála IČ: 12159000, Za Tratí 460/6, Batelov 588 51	soukromý sektor
10.	Mateřská škola Polná, příspěvková organizace IČ: 71008721, Varhánkova 263, Polná 588 13	veřejný sektor
11.	Město Polná IČ: 00286435, Husovo náměstí 39, Polná 588 13	veřejný sektor
12.	Městské muzeum Polná, příspěvková organizace IČ: 75094274, Zámek 486, Polná 588 13	veřejný sektor
13.	Mikroregion Polensko IČ: 70849391, Husovo náměstí 39, Polná 588 13	veřejný sektor
14.	Mlékárna Polná spol. s r.o. IČ: 63493659, Za Nádražím 680, Polná 588 13	soukromý sektor
15.	Obec Michalovice IČ: 00579955, Michalovice 33, Havlíčkův Brod 580 01	veřejný sektor
16.	Ochotnický spolek Včelínek Zhoř IČ: 22744070, Zhoř 41, Zhoř 588 26	soukromý sektor
17.	Pavel Med IČ: 63562669, Štoky 373, Štoky 582 53	soukromý sektor
18.	Polenský big band IČ: 70287597, Zámek 487, Polná 588 13	veřejný sektor
19.	Robert Fučík IČ: 11007257, Příčná 260, Havlíčkův Brod 580 01	soukromý sektor

20.	Římskokatolická farnost – děkanství Polná IČ: 62797557, Husovo náměstí 14, Polná 588 13	soukromý sektor
21.	SH ČMS - Sbor dobrovolných hasičů Polná IČ: 64529584, Varhánkova 278, Polná 588 13	soukromý sektor
22.	SH ČMS - Sbor dobrovolných hasičů Zhoř IČ: 64529649, Zhoř 64, Zhoř 588 26	soukromý sektor
23.	Sdružení Vrchovina IČ: 01290053, Okrouhlička 48, Štoky 582 53	veřejný sektor
24.	SENECO, spol. s r. o. IČ: 49960520, Husovo náměstí 43, Polná 588 13	soukromý sektor
25.	SH ČMS – Okrsek Polná IČ: 75071894, Nové Dvory 33, Polná 588 13	soukromý sektor
26.	Skalka 2009, z.s. IČ: 26580942, Brzkov 69, Polná 588 13	soukromý sektor
27.	Slunce Vysočiny s.r.o. IČ: 27487644, Věžnice 33, Věžnice 582 52	soukromý sektor
28.	STROM – SPECI, s.r.o. IČ: 26962993, Dobroutov 32, Polná 588 13	soukromý sektor
29.	Tělovýchovná jednota SOKOL Lípa, z.s. IČ: 15060276, Lípa 60, Lípa 582 57	soukromý sektor
30.	SLAVOJ POLNÁ z.s. IČ: 18197892, Zahradní 342, Polná 588 13	soukromý sektor
31.	Vladimír Trbušek IČ:11004258, Okrouhlička 7, Štoky 582 35	soukromý sektor
32.	Základní škola a mateřská škola Štoky, příspěvková organizace IČ: 75016362, Štoky 220, Štoky 582 53	veřejný sektor
33.	Základní škola a Mateřská škola Věžnice IČ: 71003991, Věžnice 85, Věžnice 582 52	veřejný sektor
34.	Základní umělecká škola Polná IČ: 60575115, Zámek 485, Polná 588 13	veřejný sektor
35.	Zemědělská akciová společnost Lípa IČ: 25251660, Lípa 5, Lípa 582 57	soukromý sektor
36.	Zemědělská společnost Zhoř a.s. IČ: 25596900, Zhoř 92, Zhoř 588 26	soukromý sektor
37.	Zemědělské družstvo Štoky IČ: 48155233, Štoky 457, Štoky 588 53	soukromý sektor

2 ANALYTICKÁ ČÁST

Pro zpracování dalších částí SCLLD i navazujících dokumentů bylo třeba nejprve důkladně analyzovat a vyvodit závěry ze současného stavu regionu. To zajišťuje analytická část strategie, která je zpracována jako problémová, rozvojová, a inovační. Analytická část byla zpracovávána od roku 2012. Postupně byl analyzován současný stav oblastech:

- území MAS
- obyvatelstvo
- technická infrastruktura
- doprava
- vybavenost a dostupnost služeb
- život v obcích
- vzdělávání, školství
- bydlení
- životní prostředí, krajina a zemědělství
- energetika
- podnikání, výroba a zaměstnanost
- cestovní ruch a kulturní dědictví
- veřejná správa
- plánování obcí a rozvoj území

Výsledky terénního šetření, komunitních projednání i objektivních údajů z jednotlivých obcí byly zpracovány jako výchozí materiál pro SWOT analýzu. Důležitým podkladem byla data získaná z ČSÚ a ze zdrojů společných pro NS MAS ČR. V rámci analytické části byla obvykle analyzována data od roku 2012 do roku 2015.

2.1 Socioekonomická analýza

2.1.1 Území MAS

Území MAS ČMP se nachází v členité oblasti ve střední části Českomoravské vysočiny. Celé území MAS ČMP přináležejí ke Kraji Vysočina a je součástí území NUTS II Jihovýchod. Území se rozkládá na ploše 377,95 km². K 1. 1. 2015 žilo na území MAS ČMP 20 483 obyvatel. Průměrná hustota obyvatelstva činí 53,85 obyvatel na km².

Mapa č. 3 – území MAS ČMP

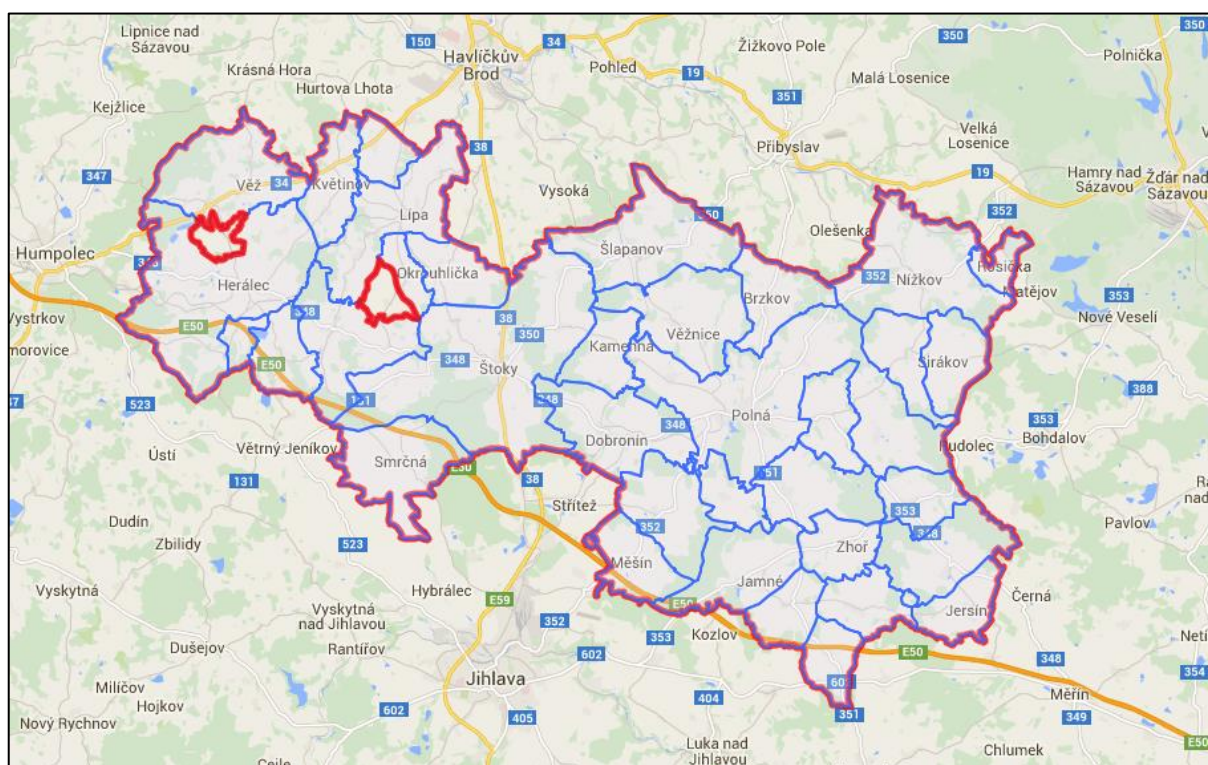

Území MAS ČMP je tvořeno 35 obcemi. Z toho 22 obcí je součástí Mikroregionu Polensko a 13 obcí spadá do Sdružení Vrchovina. Převážně se jedná o malé obce do 500 obyvatel (25 obcí).

Mikroregion Polensko (dobrovolný svazek obcí)	Arnolec, Brzkov, Dobronín, Dobrouťov, Jamné, Jersín, Kamenná, Měšín, Nadějov, Nížkov, Poděšín, Polná, Rybné, Sirákov, Stáj, Šlapanov, Věžnice (HB), Věžnice (JI), Věžnička, Záborná, Ždírec, Zhoř
Sdružení Vrchovina (zájmové sdružení právnických osob)	Herálec, Kochánov, Květinov, Lípa, Michalovice, Okrouhlička, Rosička, Skorkov, Slavníč, Smrčná, Štoky, Úsobí, Věž

Území MAS ČMP má působnost ve třech bývalých okresech: Jihlava, Havlíčkův Brod a Žďár nad Sázavou a tvoří sourodý celek s podobnými potřebami a problémy. Dnes spadá do správních obvodů tří obcí s rozšířenou působností (SO ORP) - Jihlava, Havlíčkův Brod a Žďár nad Sázavou. Nejvyšší počet obcí náleží k ORP Jihlava (19 obcí), k ORP Havlíčkův Brod (12 obcí) a ORP Žďár nad Sázavou (4 obce).

Kartogram č. 1 – Rozdělení území MAS ČMP dle ORP

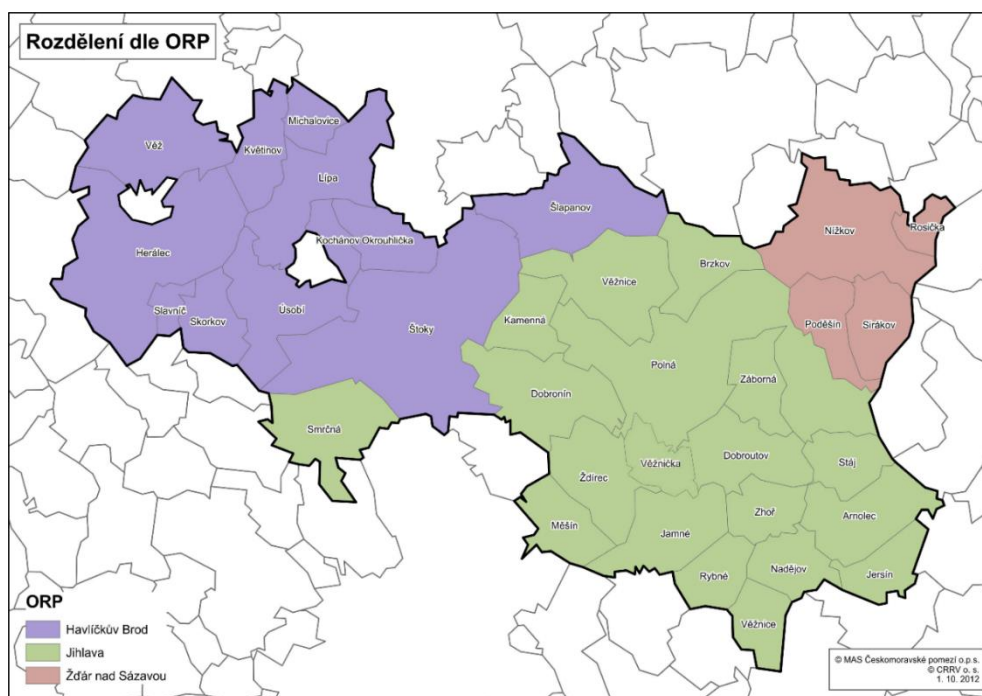

Největším sídlem v území je město Polná (5.116 obyvatel), které má statut pověřeného úřadu pro obce ve svém spádovém okolí. Následuje obec Dobronín (1895), třetím sídlem s nejvyšším počtem obyvatel je městys Štoky (1862). Více než tisíc obyvatel žije v obcích Herálec (1129) a Lípa (1112). Statut městyse má také Úsobí (666). Sídelní struktura regionu MAS ČMP je charakteristická poměrně velkou sídelní rozdrobeností a nízkou hustotou obyvatelstva, což jsou typické znaky pro oblast Českomoravské vrchoviny. Výše uvedené údaje o počtu obyvatel jsou k datu 1. 1. 2015.

Výhodou lokalizace území je i skutečnost, že krajské město Jihlava je v těsné blízkosti a tvoří společně s městy Havlíčkův Brod, Humpolec a částečně i Žďárem nad Sázavou důležitá střediska zájmu obyvatel a podnikatelského sektoru. Tato sídla pozitivně ovlivňují strukturální charakteristiku obyvatelstva a ekonomickou základnu, proti tomu území MAS ČMP tvoří možnost zázemí pro bydlení.

Území MAS ČMP je dobře dopravně přístupné prostřednictvím silniční sítě. Jihozápadní částí území prochází dálnice D1, která patří k nejvytíženějším v České republice.

Region má velké množství památek a krásnou přírodu vhodnou především k pěší turistice, cykloturistice a skýtá možnost rozvoje agroturistiky.

2.1.2 Obyvatelstvo

Ke dni 1. 1. 2015 žilo na území MAS ČMP celkem 20 483 obyvatel.

Podrobnější analýzou území bylo zjištěno, že uvnitř regionu MAS ČMP existují dosti výrazné rozdíly v hustotě osídlení jednotlivých částí území. Nej hustěji je osídleno území města Polná (138,68 obyvatel/km²) a území obce Dobronín (140,86 obyvatel/km²). Oproti tomu minimálně je osídleno katastrální území obce Arnolec (15,92 ob/km²). V několika dalších obcích se hustota osídlení pohybuje pouze kolem 25 obyvatel na km². Průměrná hustota osídlení v MAS ČMP je 53,85 obyvatel na km², což je velice nízká hodnota jak v porovnání s Krajem Vysočina (75 ob/km²) i ČR (133 ob/km²). Kromě Polné, která je přirozeným centrem východní oblasti, jsou obce s vyšším počtem obyvatel soustředěny blíže k větším městům (Havlíčkův Brod, Humpolec a Jihlava). V těchto obcích dochází v posledních dvaceti letech k rychlému růstu počtu obyvatel.

Obce s menším počtem obyvatel a menší hustotou osídlení jsou soustředěny v jihozápadní části území MAS ČMP a jsou vzdálenější od větších měst. V těchto obcích je zhoršená dopravní dostupnost, zaměstnanost, služby apod. Hustota osídlení je zároveň ovlivněna historickým vývojem, výměrou katastru a v poslední době také schopností vedení obcí nabídnout stavební pozemky zájemcům o bydlení v obci.

Dominujícím znakem sídelní struktury území MAS ČMP jsou malé obce do 500 obyvatel, kterých je v území 71,5 % (25). Žije v nich ale pouze 27,1 % obyvatel (5554) na 45,1 % území (170,52 km²). Území MAS ČMP se v současné době administrativně člení na 66 místních částí sídel, které jsou integrovány do 35 obcí. Celkový počet katastrů v 35 obcích MAS ČMP je 65.

Tabulka č. 2 - Rozložení obcí v MAS ČMP dle počtu obyvatel v roce 2015

Obce s počtem obyvatel v rozmezí	Počet obcí	Počet katastrů	Počet obyvatel	Obce
0 – 99	3	3	191	Skorkov, Slavníč, Rosička
100 – 199	10	10	1635	Kochánov, Michalovice, Arnolec, Jersín, Kamenná, Nadějov, Rybné, Stáj, Věžnice(JI), Věžnička
200 – 499	12	15	3728	Květinov, Okrouhlička, Věžnice (HB), Brzkov, Dobroutov, Měšín, Smrčná, Záborná, Zhoř, Ždírec, Poděšín, Sirákov
500 – 999	5	14	3815	Šlapanov, Úsobí, Věž, Jamné, Nížkov
1000 – 1999	4	18	5998	Herálec, Lípa, Štoky, Dobronín
2000 – 2999	0	0	0	
3000 – 4999	0	0	0	
5000 – 9999	1	5	5116	Polná
CELKEM	35	65	20,35	

Zdroj: ČSÚ

V území MAS ČMP je shodně s územím Kraje Vysočina, nejvyšší počet malých obcí, a to v rozmezí 100 - 199 a 200 – 499.

Tabulka č. 3
Rozložení obcí v Kraji Vysočina dle počtu obyvatel v roce 2015

Obce s počtem obyvatel v rozmezí	Počet obcí	Počet katastrů	Počet obyvatel (v tis.)
0 – 99	114	121	8,15
100 – 199	221	264	32,55
200 – 499	205	294	62,63
500 – 999	97	220	67,87
1000 – 1999	36	124	49,82
2000 – 2999	6	30	15,32
3000 – 4999	8	46	33,06
5000 – 9999	9	67	59,42
10 000 – 14 999	3	28	32,87
15 000 – 19 999	1	24	16,27
20 000 – 24 999	2	17	45,33
25 000 – 49 999	1	10	37,32
50 000 – 99 999	1	18	50,60
CELKEM	704	1263	511,21

Zdroj: ČSU

Z analýzy počtu obyvatel vyplývá, že se obce v rozmezí let 2007 – 2015 nevyliďňují, ale dochází ke stabilnímu mírnému růstu o necelá 4 % za posledních 9 roků (viz tabulka č. 4). Situace je v jednotlivých obcích odlišná. Nejvyšší růst počtu obyvatel v období let 2007 – 2015 je zaznamenán v městysu Štoky, dále pak v obcích Herálec, Zhoř, Nížkov, Lípa a Ždírec. Růst je ovlivněn zejména aktivním přístupem obcí k zajištění stavebních pozemků pro nové občany. Na opačném pólu stojí městy Úsobí, menší záporné saldo mají také obce Arnolec, Šlapanov a město Polná. Změna počtu obyvatel záleží především na podpoře obcí v přípravě stavebních pozemků, dále pak na kvalitě infrastruktury, nabídce služeb a dopravní dostupnosti.

Charakteristika vývoje počtu obyvatel je oproti stavu v Kraji Vysočina příznivá. V kraji došlo ve sledovaných letech k poklesu obyvatel o 0,7 %, v MAS ČMP však došlo k nárůstu počtu obyvatel téměř o 4,5%. Nejnovější odhady vývoje počtu obyvatel v kraji hovoří o poklesu o 12% do roku 2050 a celkovém stárnutí populace. S tím bude nucena počítat ve svém strategickém plánu i MAS ČMP a následně hledat cesty jak tento nepříznivý trend zvrátit nebo alespoň zmírnit.

Tabulka č. 4 - Počet obyvatel v obcích 2007 - 2015

Obec	2007	2008	2009	2010	2011	2012	2013	2014	2015	2007 – 2015
Arnolec	180	182	185	181	180	163	166	159	158	-22
Brzkov	254	253	253	253	267	278	280	283	277	23
Dobronín	1893	1909	1920	1934	1904	1889	1887	1889	1895	2
Dobrourov	262	256	261	266	271	273	272	280	278	16
Herálec	1077	1091	1112	1124	1136	1153	1152	1143	1129	52
Jamné	502	503	509	522	518	526	534	539	541	39
Jersín	195	188	194	196	200	196	198	192	194	-1
Kamenná	174	174	176	182	184	182	181	186	181	7
Kochánov	137	138	146	145	149	149	152	151	152	15
Květinov	232	232	230	232	241	246	245	240	239	7
Lípa	1049	1068	1077	1089	1076	1094	1109	1123	1112	63
Měšín	199	201	199	208	216	232	237	235	244	45
Michalovice	127	126	125	128	166	162	159	174	181	54
Nadějov	203	207	203	204	204	201	199	188	189	-14
Nížkov	913	927	944	961	957	970	983	978	981	68
Okrouhlička	209	211	207	211	210	235	231	236	243	34
Poděšín	245	250	242	246	249	248	248	251	249	4
Polná	5158	5236	5246	5238	5150	5142	5140	5116	5116	-42
Rosička	40	45	47	48	53	55	54	52	51	11
Rybné	100	102	106	118	121	123	122	129	125	25
Sirákov	249	251	252	253	256	250	255	257	255	6
Skorkov	76	78	75	74	73	73	73	78	78	2
Slavnič	43	47	50	57	56	63	63	60	62	19
Smrčná	311	322	329	334	347	356	357	366	371	60
Stáj	174	176	178	178	175	173	171	169	171	-3
Šlapanov	787	785	787	793	783	777	776	800	809	22
Štoky	1641	1661	1718	1751	1745	1776	1797	1816	1862	221
Úsobí	711	708	688	693	675	666	668	664	666	-45
Věž	824	823	825	836	814	819	827	825	818	-6
Věžnice (HB)	400	402	410	419	425	421	414	415	427	27
Věžnice (JI)	149	146	145	150	157	156	158	154	152	3
Věžnička	121	124	126	134	135	135	131	131	132	11
Záborná	212	212	220	222	232	234	234	238	241	29
Zhoř	396	423	433	446	471	471	471	454	457	61
Ždírec	359	371	371	387	406	403	410	443	447	88
CELKEM	19602	19828	19989	20213	20202	20290	20354	20414	20483	881

zdroj ČSÚ, data k 1. 1. daného roku

Struktura obyvatelstva podle průměrného věku

Průměrný věk v území MAS ČMP ve sledovaném období 2011 – 2015 konstantně roste (viz graf č. 1). Během posledních pěti let došlo k nárůstu průměrného věku obyvatel téměř o jeden rok (0,91), což je srovnatelné s Krajem Vysočina, kde za stejné období došlo k nárůstu o 0,81 roku.

Graf č. 1

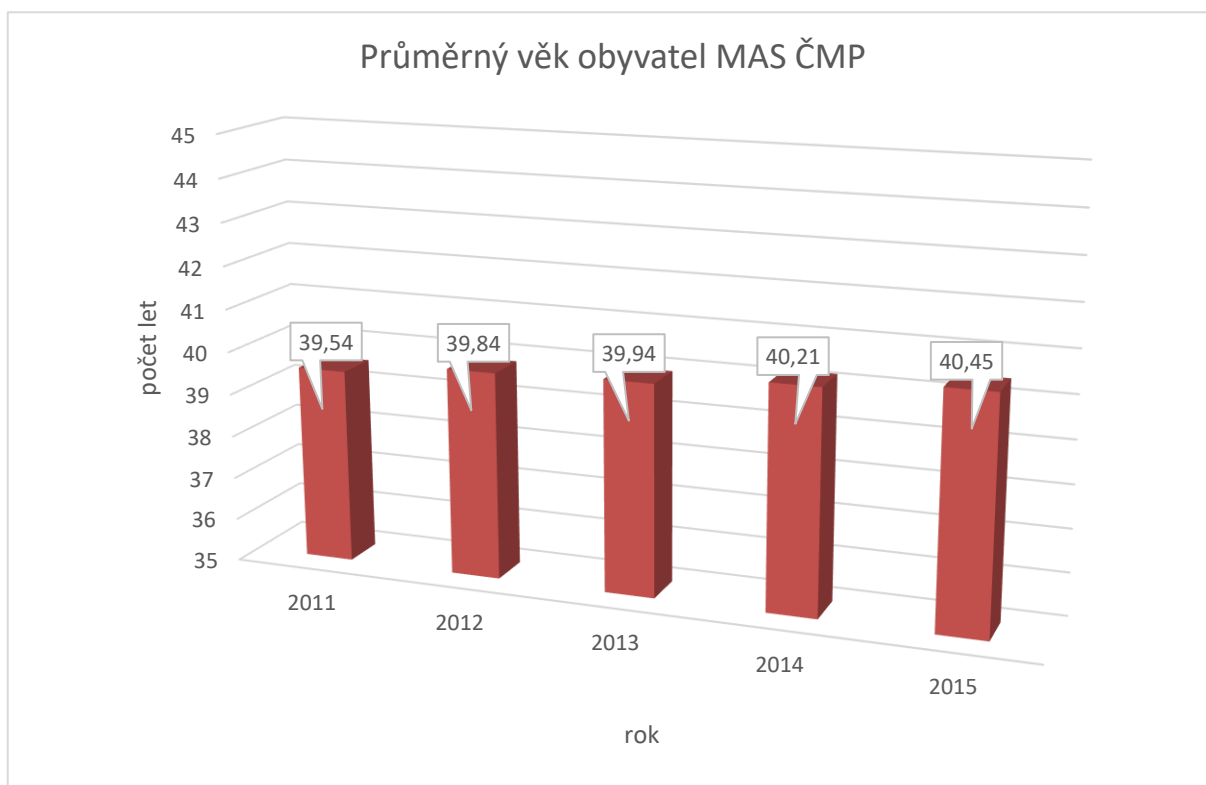

Pokud porovnáme průměrný věk v rámci jednotlivých obcí, jsou tyto hodnoty rozdílné. V roce 2015 byl nejvyšší průměrný věk zaznamenán v obcích Úsobí (45), Skorkov (44,8), Ždírec (44,6), Květinov (44,1) a Věžnice (43). Naopak nejnižší průměrný věk byl ve stejném období v obcích Kochánov (36,3), Dobroutov (36,5) Měšín (37,5) a Slavníč (37,8).

Díky demografickému vývoji v ČR lze předpokládat, že bude docházet ke zrychlování nárůstu počtu obyvatel starších 65 let, kdy tuto hranici budou dosahovat silnější ročníky z 50. let minulého století.

Nárůst průměrného věku obyvatelstva je celorepublikový trend, se kterým je nutno počítat v navazujících opatřeních strategie, neboť bude narůstat ekonomické zatížení jak státu, tak obcí. Zároveň bude docházet ke změnám ve struktuře závislých osob vlivem snížení počtu osob v produktivním věku. Na tento ukazatel má velký vliv snížená porodnost a rostoucí průměrná délka života obyvatel ČR.

Pokud srovnáme průměrný věk v MAS ČMP (40,21) s údaji v Kraji Vysočina (41,95), vykazuje území MAS ČMP dlouhodobě nižší hodnoty (viz graf č. 3). V roce 2014 bylo obyvatelstvo MAS ČMP ve srovnání s Krajem Vysočina mladší o 1,74 roku. Zajímavý je zároveň nárůst hodnoty v Kraji Vysočina od roku 2000 (o 3,79 let). V rámci Evropy je nejstarší obyvatelstvo v Německu, kde průměrný věk v roce 2014 dosáhl 45,6 let.

Graf č. 2

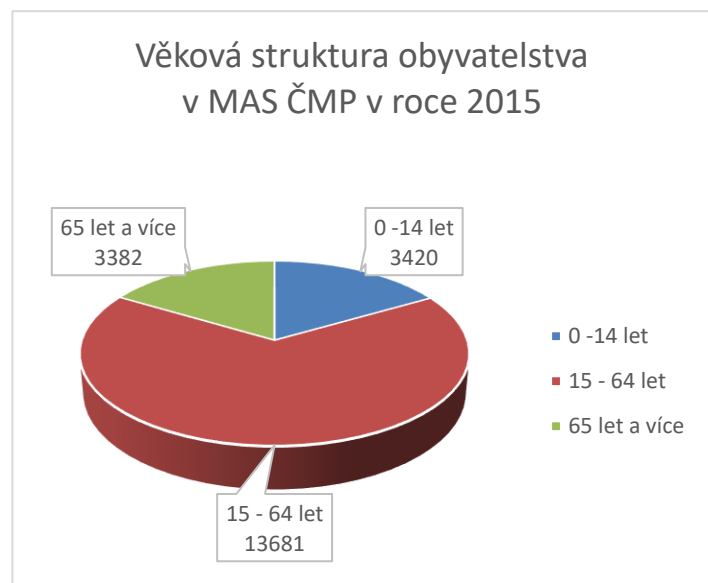

Graf č. 3

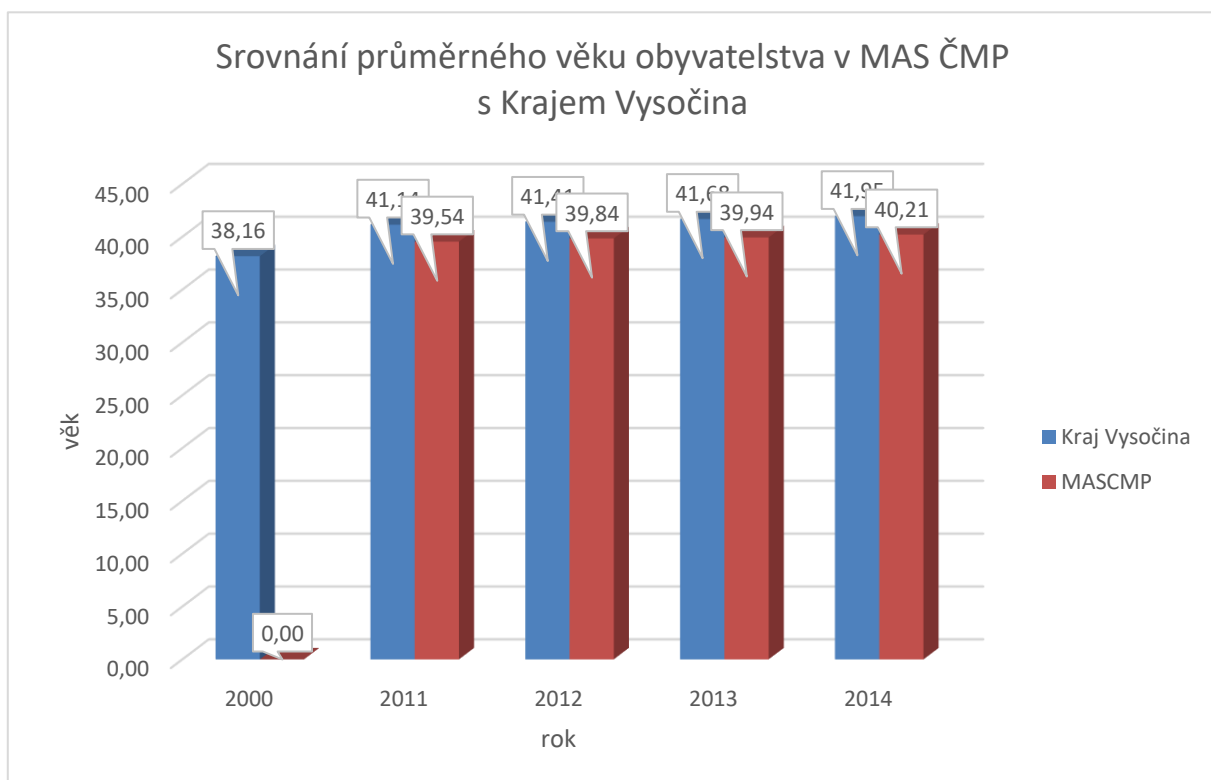

Index stáří

Index stáří vyjadřuje, kolik obyvatel ve věku 65 let a více připadá na sto dětí do věku 15 let. Na jeho základě je možné vysledovat, které obce „stárnou“, tj. kolik obyvatel ze starších věkových skupin připadá na sto dětí. Index stáří byl v MAS ČMP v roce 2014 nejvyšší v obci Úsobí (228,8). Vysoký index stáří mají i obce Skorkov (190,0) a Ždírec (175,8). Opačné hodnoty byly ve stejný čas zjištěny v obcích Dobroutov (54,0) a Kochánov (60,0)

Graf č. 4

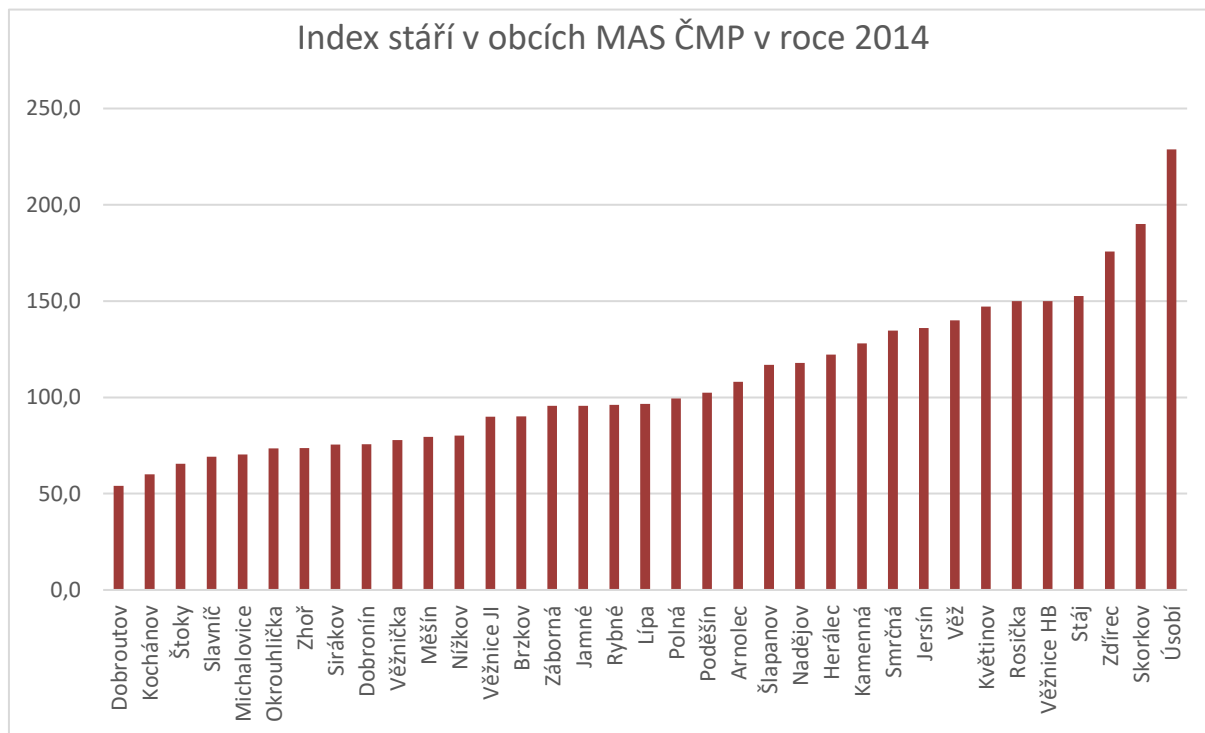

Index stáří v MAS ČMP v porovnání s údaji v ORP na kterých MAS ČMP sídlí, respektive s údaji za Kraj Vysočina a Českou republiku, vykazuje nejnižší hodnotu (v Kraji Vysočina v roce 2014 je 122,24, v MAS ČMP 109,1 – viz graf č. 5). Situace v MAS ČMP je však výrazně optimističtější. Hlavním faktorem je zakládání rodin v obcích mimo větší sídla. Na druhou stranu z této nízké výchozí základny může hrozit v nejbližších letech o to rychlejší zhoršení indexu, neboť budou nastupovat slabší populační ročníky z let 1990 – 2010.

Graf č. 5

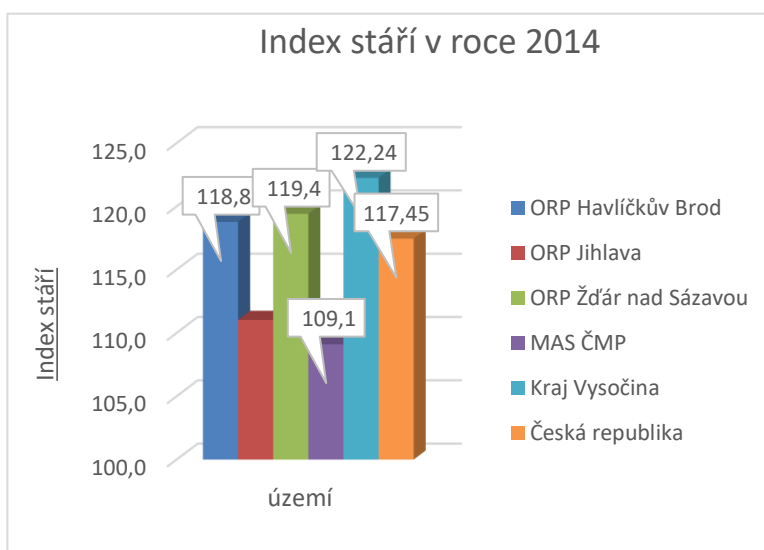

Struktura obyvatelstva podle pohlaví a věku

Na území MAS ČMP žilo v roce 2015 celkem 1672 žen a 1748 mužů ve věku 0 – 14 let. V produktivním věku 15 – 64 let to bylo 6649 žen a 7032 mužů. V seniorském věku (65 a více) to bylo již 1944 žen a 1438 mužů. V rámci populace se rodí více chlapců než dívek. Tato početní převaha mužů nad ženami přetrvává cca do 45. věku obyvatel. Vysoký rozdíl počtu žen v seniorském věku je dán vyšší délkou života u žen (81 let), zatímco u mužů to je cca o 6 let méně (75 let).

Graf č. 7

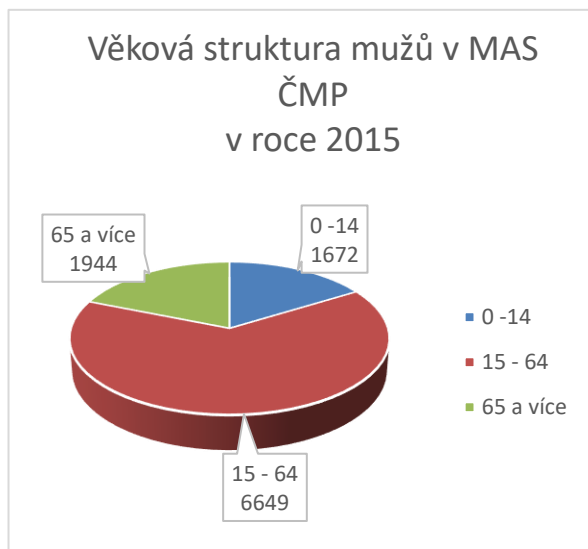

Graf č. 6

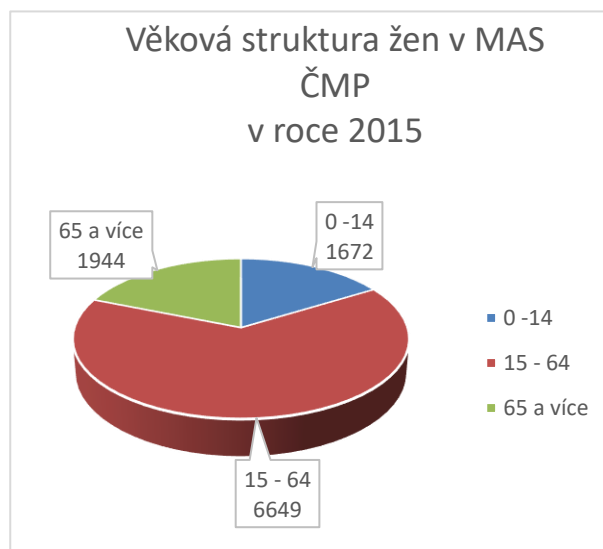

Prognózy naznačují, že se populace bude postupně proměňovat ve smyslu ubývání podílu dětí. V populaci se bude zvyšovat průměrný věk obyvatel v produktivním věku a podíl seniorů. Tento stav je důsledkem nízké úrovně porodnosti a zvyšování věku dožití. Hlavními faktory prodlužování délky lidského života jsou pokrok v lékařských oborech, zlepšování kvality života a zdravější životní styl. Vývoj populace a s tím spojené změny ve struktuře obyvatel budou mít stále větší dopad také na trh práce a sociální oblast.

V obcích s vyšším indexem stáří většinou chybí potenciál pro přilákání či udržení mladých lidí, zejména rodin s malými dětmi. V těchto obcích lze předpokládat zvýšenou poptávku po terénních sociálních službách.

Tabulka č. 5 – Věková struktura obyvatelstva podle pohlaví a věku v roce 2015

OBEC	OBYVATELSTVO celkem				MUŽI				ŽENY			
	CELKEM	0 -14	15 - 64	65+	celkem muži	0 -14	15 - 64	65+	celkem ženy	0 -14	15 - 64	65+
Herálec	1129	167	758	204	560	83	387	90	569	84	371	114
Kochánov	152	30	104	18	67	15	43	9	85	15	61	9
Květinov	239	34	155	50	131	21	87	23	108	13	68	27
Lípa	1112	176	766	170	551	82	390	79	561	94	376	91
Michalovice	181	37	118	26	97	19	64	14	84	18	54	12
Okrouhlička	243	49	158	36	115	21	80	14	128	28	78	22
Skorkov	78	10	49	19	38	6	24	8	40	4	25	11
Slavnič	62	13	40	9	30	6	21	3	32	7	19	6
Šlapanov	809	136	514	159	402	70	262	70	407	66	252	89
Štoky	1862	366	1256	240	940	190	650	100	922	176	606	140
Úsobí	666	66	449	151	323	33	226	64	343	33	223	87
Věž	818	115	542	161	414	57	283	74	404	58	259	87
Arnolec	158	25	106	27	82	9	54	19	76	16	52	8
Brzkov	277	51	180	46	139	29	93	17	138	22	87	29
Dobronín	1895	313	1345	237	932	147	689	96	963	166	656	141
Dobrouť	278	63	181	34	139	27	95	17	139	36	86	17
Jamně	541	90	365	86	281	51	192	38	260	39	173	48
Jersín	194	25	135	34	100	15	74	11	94	10	61	23
Kamenná	181	25	124	32	89	13	62	14	92	12	62	18
Měsín	244	44	165	35	119	18	83	18	125	26	82	17
Nadějov	189	28	128	33	97	17	68	12	92	11	60	21
Polná	5116	879	3363	874	2547	458	1734	355	2569	421	1629	519
Rybné	125	26	74	25	62	11	37	14	63	15	37	11
Smrčná	371	49	256	66	181	28	125	28	190	21	131	38
Stáj	171	19	123	29	83	11	62	10	88	8	61	19
Věžnice (HB)	427	56	287	84	222	27	155	40	205	29	132	44
Věžnice (JI)	152	20	114	18	81	14	61	6	71	6	53	12
Věžnička	132	27	84	21	70	17	45	8	62	10	39	13
Záborná	241	45	153	43	127	25	85	17	114	20	68	26
Zhoř	457	91	299	67	226	47	147	32	231	44	152	35
Ždírec	447	62	276	109	193	29	132	32	254	33	144	77
Nížkov	981	177	662	142	497	99	335	63	484	78	327	79
Poděšín	249	41	166	42	128	21	88	19	121	20	78	23
Rosička	51	8	31	12	27	4	17	6	24	4	14	6
Sírákov	255	57	155	43	128	28	82	18	127	29	73	25
Celkem	20483	3420	13681	3382	10218	1748	7032	1438	10265	1672	6649	1944
		20483				10218				10265		

Zdroj: ČSÚ

Vzdělanostní struktura

Když se zaměříme na vzdělání a definici jeho kvality indexem vzdělanosti¹, zjistíme, že nejvíce vzdělaní lidé žili k březnu 2011 v obcích Zhoř, Stáj, Poděšín, Slavníč, Kochánov a Lípa. Naopak nižší úroveň vzdělanosti byla ve stejném období zaznamenána v obcích Měšín, Ždírec, Kamenná a Nadějov. Rozdíly však nejsou příliš velké. Tabulka č. 6 přehledně zobrazuje vzdělanostní strukturu MAS ČMP ve srovnání s Krajem Vysočina a ČR.

Tabulka č. 6 - Vzdělání obyvatel – srovnání MAS ČMP, Kraj Vysočina, Česká republika

Území	ZŠ	Učební obory	SŠ	VŠ
MAS ČMP	23 %	42 %	28 %	7 %
Kraj Vysočina	17 %	39 %	34 %	10 %
Česká republika	17 %	35 %	34 %	14 %

Zdroj: vlastní šetření a ČSÚ (sčítání lidu 2011)

Vyšší podíl vysokoškoláků ve městech je obecným trendem. Kraji Vysočina (a tím i MAS ČMP) nepřispívá ani to, že převážná část vysokoškoláků odjíždí studovat na vysoké školy mimo kraj (především Praha, Brno, České Budějovice), kde někteří z nich po dokončení VŠ zůstávají.

Zde existuje velký prostor pro vytváření pracovních a rodinných podmínek pro vysokoškolsky vzdělané mladé lidi, kteří by tak byli motivováni k návratu na „rodnou hroudu“. V současné době však území MAS ČMP disponuje omezenou nabídkou pracovních míst pro vysokoškolsky vzdělané pracovníky.

Podrobněji je stav vzdělanosti na území MAS ČMP znázorněn v grafu č. 8.

Graf č. 8

Vzdělání obyvatel v MAS ČMP

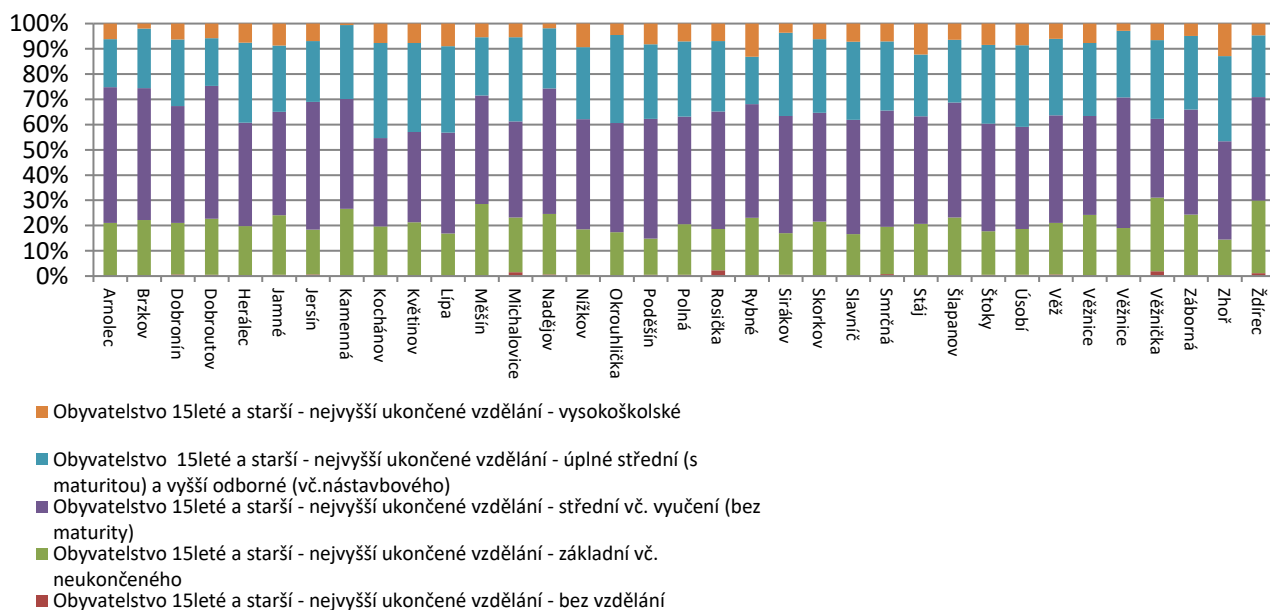

¹ Index vzdělanosti se zjišťuje jako součet podílu obyvatel s úplným středoškolským vzděláním a trojnásobku podílu obyvatel se vzděláním vysokoškolským, základnu tvoří obyvatelé starší 15 let.

2.1.3 Technická infrastruktura

Stav technické infrastruktury na území MAS ČMP se postupně zlepšuje. Jedná se však často o rozsáhlé úpravy s vysokou finanční a časovou náročností. Podmínky pro realizaci jsou v jednotlivých obcích dosti rozdílné. Pro další rozvoj území bude využito podkladů shromážděných vlastním šetřením, jehož vybrané výsledky jsou uvedeny v tabulce č. 7.

Situaci v oblastech technické infrastruktury lze na území MAS ČMP shrnout formou následujících tezí:

- vodovod nebyl dosud vybudován např. v obcích Dobroutov, Záborná, Rosička a Slavnič (cca 630 obyvatel, tj. 3,1 %), ve většině obcí probíhá minimálně projektová příprava,
- kanalizace chybí v Dobroutově, Jamném, Záborné, Kochánově, Květinově, Okrouhliče a Slavniči (1731 obyvatel, tj. 8,5 %),
- vlastní ČOV má pouze jedna třetina obcí (12 obcí, 13 700 obyvatel, tj. 67,3%) - poměr počtu obcí a obyvatel dokládá, že ČOV jsou převážně ve větších obcích,
- značné problémy mají obce nejen se stavem vodohospodářské infrastruktury, též se vyskytují problémy s kvalitou pitné vody,
- plynofikovány jsou více než dvě třetiny obcí, vzhledem k předpokládané ceně plynu k poměru k ostatním palivům nelze v dohledné době předpokládat zvýšený zájem o další plynofikaci obcí,
- v některých obcích je poptávka po rekonstrukci rozvodů elektrické energie nebo posílení kapacity trafostanic,
- mezi další potřeby obcí patří rekonstrukce a rozšíření veřejného osvětlení a místního rozhlasu (zejména s ohledem na stávající stav zařízení),
- vyskytuje se také nedostatečné pokrytí území signálem mobilních operátorů v obcích Věžnička a Jamné (údolní lokality),
- pro většinu obcí (77%) je velkou prioritou zasíťování nových stavebních parcel, opravy a rekonstrukce budov (školy, hasičárny, obecní úřady) ve vlastnictví obce a péče o památky (kostely a drobné sakrální stavby).

Tabulka č. 7
Stav vodohospodářské infrastruktury a plynifikace v obcích MAS Českomoravské pomezí

Obec	Vodovod	Kanalizace	ČOV	Plyn
Arnolec	ANO - neuspokojivý	ANO – neuspokojivý	ANO - neuspokojivý	NE
Brzkov	ANO - uspokojivý	ANO – částečná	NE	ANO – uspokojivý
Dobronín	ANO - uspokojivý	ANO – dobrý	ANO – výborný	ANO – dobrý
Dobroutov	NE	NE	NE	ANO – výborný
Jamné	ANO - uspokojivý	NE	NE	ANO – výborný
Jersín	ANO - uspokojivý	ANO – částečná neuspokojivý	NE	NE
Kamenná	ANO - dobrý	ANO – uspokojivý	NE	ANO – dobrý
Nadějov	ANO - výborný	ANO – dobrý	NE	ANO – výborný
Polná	ANO - dobrý	ANO – dobrý	ANO - neuspokojivý	ANO – dobrý
Rybné	ANO - výborný	ANO – uspokojivý	NE	ANO – výborný
Stáj	ANO - dobrý	ANO – částečná	NE	NE
Věžnice (HB)	ANO - neuspokojivý	ANO – dobrý	ANO – dobrý	NE
Věžnice (JI)	ANO - dobrý	ANO – uspokojivý	NE	ANO – výborný
Věžnička	ANO - neuspokojivý	ANO – neuspokojivý	ANO - neuspokojivý	ANO – výborný
Záborná	NE	NE	NE	ANO – výborný
Zhoř	ANO - uspokojivý	ANO – uspokojivý	NE	ANO – výborný
Ždírec	ANO - neuspokojivý	ANO – částečná	ANO	NE
Herálec	ANO - dobrý	ANO – neuspokojivý	NE	ANO – uspokojivý
Kochánov	ANO - dobrý	NE	NE	ANO – výborný
Květinov	ANO - částečný	NE	NE	NE
Lípa	ANO - uspokojivý	ANO – dobrý	ANO – dobrý	ANO – dobrý
Michalovice	ANO - dobrý	ANO – uspokojivý	ANO – uspokojivý	ANO – dobrý
Okrouhlička	ANO - dobrý	NE	NE	ANO – dobrý
Skorkov	ANO - dobrý	ANO – neuspokojivý	NE	NE
Šlapanov	ANO - dobrý	ANO – dobrý	ANO – dobrý	ANO – dobrý
Štoky	ANO - dobrý	ANO – dobrý	ANO – dobrý	ANO – dobrý
Úsobí	ANO - dobrý	ANO – dobrý	ANO – dobrý	ANO – dobrý
Věž	ANO - dobrý	ANO – uspokojivý	NE	NE
Smrčná	ANO - dobrý	ANO – uspokojivý	ANO	ANO – dobrý
Měšín	ANO - uspokojivý	ANO – dobrý	NE	ANO – dobrý
Nížkov	ANO - dobrý	ANO – dobrý	ANO – výborný	ANO – dobrý
Poděšín	ANO - dobrý	ANO – dobrý	NE	ANO – výborný
Rosička	NE	ANO – uspokojivý	NE	ANO – dobrý
Sirákov	ANO	ANO – uspokojivý	NE	ANO – dobrý
Slavnič	NE	NE	NE	NE

Zdroj: karty obcí (2013 – 2014)

2.1.4 Doprava

Charakter území MAS ČMP s rozdrobenou sídelní strukturou je zatížen vysokou hustotou silniční sítě. Pro území MAS ČMP však není typický vysoký provoz na silnicích ani železničních tratích. Výjimkou je pouze dálnice D1, která se území MAS dotýká pouze okrajově a komunikace I/34; I/38 a II/353, které spojují okolní větší města (Havlíčkův Brod, Humpolec, Jihlava, Žďár nad Sázavou).

Pozemní komunikace

Regionální silnice jsou obecně v horším stavu než silniční sítě nadregionální, což lze částečně připsat jejich vyššímu významu. Na silnicích převládají osobní automobily, nicméně podíl nákladní dopravy na hlavních silnicích je poměrně vysoký. Výsledky celostátního sčítání dopravy v roce 2010 ukázaly, že na území MAS ČMP činí podíl těžké automobilové dopravy v průměru 25%, tj. každé 4. auto je nákladní automobil. Z vyhodnocení vytiženosti na sledovaných úsecích v MAS ČMP (viz tabulka č. 8) vyplývá, že největší podíl těžké dopravy je na dálnici D1 (28,5%) a rovněž na silnicích I. tř. (22,8%). Nejnižší zatížení nákladní automobilovou dopravou je na silnicích III. tř. (17,6%). Do budoucna nelze očekávat snížení osobní ani nákladní automobilové přepravy. Pozitivní vliv na řešení této situace by měl přesun dopravních výkonů ze silniční dopravy na železnici. To však je s ohledem na současné podnikatelské klima cesta zdlouhavá a velmi obtížně proveditelná.

Technický stav silnic I a II. třídy je vcelku uspokojivý. O silnice a dálnice se stará Kraj Vysočina a stát. Dálnice a komunikace I. třídy jsou ve správě Ředitelství silnic a dálnic ČR (pracoviště Jihlava). Silnice II. – III. třídy jsou ve správě Krajské správy a údržby silnic Kraje Vysočina (KSÚSV), která má přímo v Polné pracoviště tzv. cechmistrovství.

Velkým problémem jednotlivých obcí v regionu je nevyhovující technický stav místních komunikací. Jedná se o silnice nižší třídy a místní komunikace, které vyžadují trvalou pozornost. Téměř u všech obcí vyvstává potřeba opravy a rozšíření chodníků a doplnění dopravních bezpečnostních prvků (měřiče rychlosti, zrcadla, dopravní značení apod.). Obce mají tyto cesty ve vlastnictví a z toho plyne povinnost zajišťovat opravy a zimní údržbu, což obce velmi ekonomicky zatěžuje. Dalším problémovým okruhem je pořízení příslušné dokumentace a prohlubování znalostí v povinnostech obcí v oblasti dopravy.

Dle aktuální platné legislativy (leden 2016) je pro účelové a místní komunikace silničním správním úřadem úřad té obce, na jejímž území se daná cesta nachází. I nejmenší obce mají za povinnost řešit spory o existenci komunikací, o umístění pevné překážky na komunikaci apod. K tomuto účelu by měly mít obce zpracované aktuální pasporty místních komunikací, ve kterých jsou evidovány počty, druhy a další relevantní údaje ve vztahu k pozemním komunikacím ve správním území obce (*zdroj: Sborník stanovisek veřejného ochránce práv - veřejné cesty – místní a účelové komunikace*). Obce mohou mezi sebou uzavírat tzv. veřejnoprávní smlouvy o přenesení své působnosti na jinou osobu. Dle místního šetření MAS ČMP má pouze cca 48% obcí zpracován aktuální pasport pozemních komunikací. Zákon

o pozemních komunikacích stanoví, že vlastníkem místní komunikace je obec, na jejímž území se nachází. Vlastníkem účelové komunikace je právnická nebo fyzická osoba (tj. soukromé osoby, podniky, obce, kraj nebo stát).

Pro území MAS ČMP jsou rozhodující níže uvedené silniční komunikace (viz mapa č. 2):

Dálnice D1 Praha – Brno

silnice I. třídy č. 34 České Budějovice – Pelhřimov – Havlíčkův Brod – Svitavy

silnice I. třídy č. 38 Vídeň – Znojmo – Kolín – Česká Lípa

silnice II. třídy č. 352 Jihlava – Polná – Přibyslav

silnice II. třídy č. 353 Jihlava – Zhoř – Bohdalov – Žďár nad Sázavou

silnice II. třídy č. 348 Měřín – Štoky - Humpolec

silnice II. třídy č. 131 Opatov - Petrovice

silnice II. třídy č. 350 Šlapanov – Přibyslav

Mapa č. 4 - Silniční komunikace v území MAS ČMP

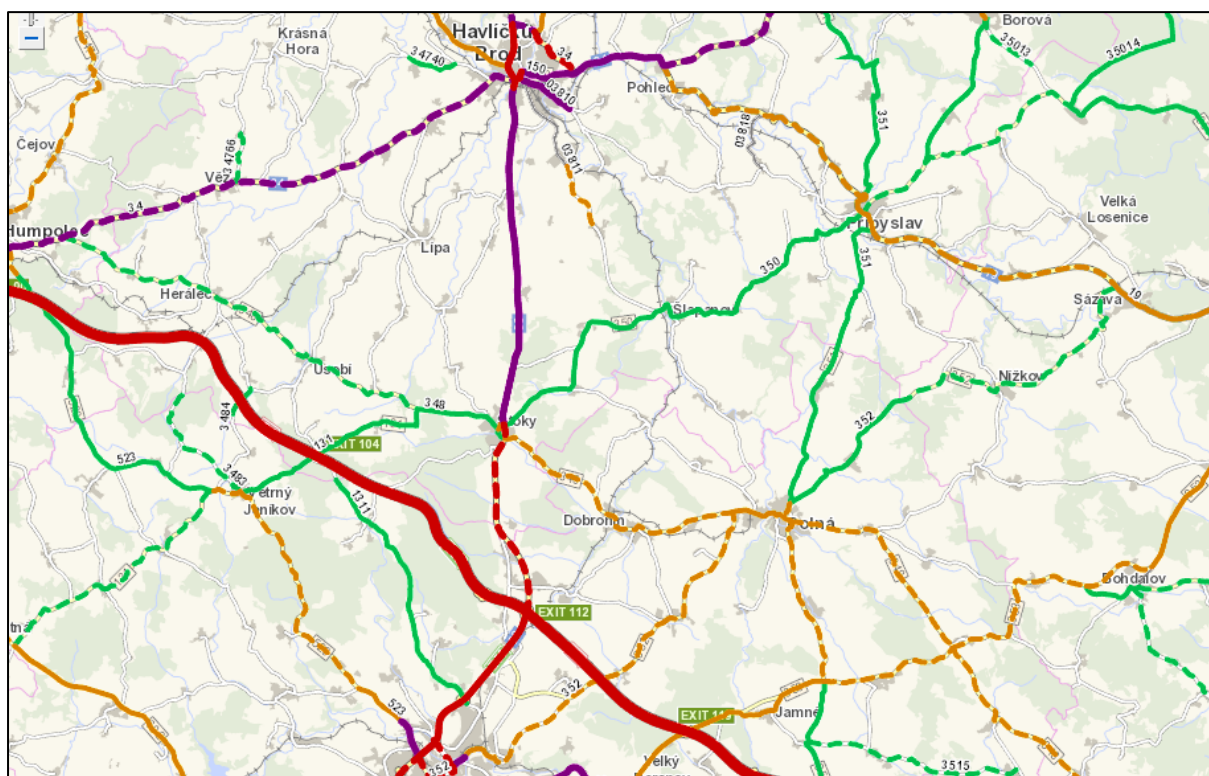

Zdroj: ŘSD (sčítání dopravy 2010)

Tabulka č. 8

Vytíženost hlavních silničních tahů - celoroční průměrná intenzita (počet vozidel / 24 hodin²)

Číslo komunikace	Místo měření	číslo úseku	TV těžká vozidla	O osobní automobily	M mot. jednot. vozidla	SV součet všech vozidel
D1	Měřín – Velký Beranov (přes k.ú. Věžnice, Rybné, Jamné, Měřín)	6-8610	9688	25314	101	35 103
D1	Jihlava – Větrný Jeníkov (přes k.ú. Smrčná, Úsobí, Slavnič, Herálec)	6-8609	10455	25047	99	35 601
I/34	Věž - Květinov - Michalovice (České Budějovice – Pelhřimov – Havl. Brod)	5 – 1789	1078	4110	21	5 209
I/38	Štoky - Květinov (Znojmo – Praha)	5-1800	2121	6104	18	8 243
I/38	Štoky – Jihlava	5-1798	2789	9893	58	12 740
II/131	Exit Větrný Jeníkov-Petrovice	5-4560	102	541	9	652
II/348	Herálec – Chýška	5-5880	47	294	5	346
II/348	Chýška - Štoky	5-5097	86	579	21	686
II/348	Štoky - Dobronín - Polná	6-3526	340	1554	16	1 910
II/348	Polná od náměstí do křižovatky Dobronín - Jihlava	6-3527	756	3360	40	4 156
II/348	Polná-Stáj	6-3520	288	1090	24	1 402
II/348	Stáj-Měřín	6-3508	186	818	5	1 009
II/350	Šlapanov – Přibyslav - Polnička	5-5160	130	484	5	619
II/351	Polná od křižovatky Brzkov-Hrbov na Husovo náměstí	6-3280	355	1986	36	2 377
II/351	Polná - Brzkov (Přibyslav)	5-5500	189	788	13	990
II/352	Polná - Hrbov	6-3298	158	513	4	675
II/352	Nížkov - Sázava	6-3299	55	370	7	432
II/353	Od křižovatky u Lipiny (Polná - Kamenice) - hranice okresu Žďár nad Sázavou (přes k. ú. obce Stáj, Zhoř)	6-3340	398	2485	29	2 912
II/353	Od křižovatky u Lipiny (Polná - Kamenice) na exit D1 (Velký Beranov) přes k. ú. obce Jamné	6-3330	616	2596	31	3 143
II/351	Rybné - Věžnice	6-3288	137	399	3	539
III/3515	Rybné - Jersín	6-6840	86	325	5	416

Zdroj: ŘSD (sčítání dopravy 2010, silnice jsou vždy rozděleny na úseky měření)

² Výsledky celostátního sčítání dopravy 2010 (CSD 2010) poskytují informace o intenzitách automobilové dopravy na dálniční a silniční síti ČR v roce 2010.

Na dálnicích jsou intenzity dopravy stanoveny zejména pomocí údajů z automatických detektorů dopravy. Na silnicích jsou intenzity dopravy stanoveny z výsledků ručních průzkumů podle termínů CSD 2010 pomocí přepočtových koeficientů variací intenzit dopravy.

Uváděné hodnoty jsou ročním průměrem denních intenzit dopravy (RPDI) ve vozidlech za 24h. Nákladní vozidla s přívěsy a tahače s návěsy se počítají za jedno vozidlo.

Veřejná doprava

Situaci v oblasti dostupnosti veřejné dopravy na území MAS ČMP lze shrnout formou následujících tezí:

- nejhorší situace je v nejmenších obcích (Rosička, Slavnič, Skorkov, Brzkov, Věžnička), které leží v okrajových územích
- spoje jsou většinou ztrátové a musí se dotovat z veřejných financí a příspěvků obcí
- velký problém nastává zejména o víkendech, kdy obcím chybí často jakékoliv dopravní spojení s okolím.

Železniční doprava

Osobní železniční dopravu zajišťují České dráhy a.s. Železničních zastávek na území MAS ČMP je velmi málo - jsou pouze v obcích Dobronín, Kamenná, Šlapanov, Nížkov, Lípa, Petrkov (místní část obce Lípa), Radňov (místní část obce Květinov), Herálec a Slavnič. Železniční síť není využívána odpovídajícím způsobem a slouží pouze pro užší skupinu cestujících (pracující, žáci, studenti). Po zhodnocení všech aspektů (cena, dostupnost, čas apod.) je obvykle výhodnější využít jiný druh dopravy (osobní automobil, autobus). Význam železniční dopravy je vyšší v případě napojení na dálkové tratě z Jihlavy a Havlíčkova Brodu (směr Praha, Brno a České Budějovice).

Na území MAS ČMP se vyskytují následující železniční tratě:

- železniční trať č. 250 Praha – Brno – Kůty (SK) – prochází katastrem obce Nížkov, je to dvoukolejná elektrizovaná celostátní trať (provoz v úseku trati z Havlíčkova Brodu do Brna byl zahájen již v roce 1898),
- lokální železniční trať č. 237 Havlíčkův Brod – Humpolec je jednokolejná regionální trať (trať byla zprovozněna roku 1894),
- železniční trať č. 225 Havlíčkův Brod – Jihlava – Veselí nad Lužnicí je jednokolejná elektrizovaná trať. (Provoz na úseku Havlíčkův Brod – Jihlava byl zahájen v roce 1871),
- regionální trať Dobronín – Polná je využívána pouze občasně pro přepravu nákladů v úseku Dobronín – Cihelna.

Tabulka č. 9

Počty přímých vlaků z obcí MAS ČMP do okolních měst (ORP) - dle jízdního řádu 2015/2016

	Jihlava			Havlíčkův Brod			Žďár nad Sázavou			Humpolec		
	pracovní den	SO	NE	pracovní den	SO	NE	pracovní den	SO	NE	pracovní den	SO	NE
Nížkov (Havlíčkův Brod – Žďár n. S.)	0	0	0	11	7	6	11	7	6	0	0	0
Šlapanov, Dobronín, Kamenná (Jihlava – Havlíčkův Brod)	15	10	10	15	10	10	0	0	0	0	0	0
Slavnič, Herálec, Radňov, Lípa (Havl. Brod – Humpolec)	0	0	0	10	7	5	0	0	0	10	7	5

Zdroj: Jízdní řád ČD 2015/2016

V současné době se jedná o výstavbě vysokorychlostní železniční tratě Praha – Brno, dále navazující na Berlín, Drážďany, Vídeň, která má v současné době několik variant, z nichž dvě vedou přímo přes MAS ČMP od severozápadu na jihovýchod přes katastry Dobronína, Polné a dalších obcí. Druhá varianta kopírující D1 zasahuje do území pouze okrajově na jižní straně území MAS ČMP. Koncept rychlých spojení je navrhován jako dvojkolejná plně elektrifikovaná trať s návrhovou rychlostí 350 km/h (reálná patrně nižší). Trať je součástí sítě TEN-T (transevropské dopravní sítě).

Mapa č. 5

Jedna z variant výstavby vysokorychlostní železniční tratě Praha – Brno



Zdroj: <http://www.jihlava.cz/vysokorychlostni-trat>

Stavba má být realizována do roku 2040 a její dokončení může mít pozitivní vliv především pro větší města (Humpolec, Pelhřimov, Jihlava, Velké Meziříčí, Velká Bíteš). Starostové a obyvatelé malých obcí, přes jejichž katastr má stavba vést, však nejsou realizaci nakloněni. Stavba představuje výrazný zásah do krajinného rázu Vysočiny (betonové mosty, náspy, průseky lesními pozemky apod.). Trať pro vysokorychlostní soupravu je projektována jako přímá liniová stavba, již se musí přizpůsobit vše ostatní. Život v dotčených obcích již nyní omezují předběžné stavební uzávěry.

Těsně za hranicí MAS ČMP směrem k Jihlavě je plánováno vybudování pevné letištní plochy v délce 1 300 m (Jihlava - Henčov), která bude sloužit menším letadlům do 20 osob. Samotná výstavba je závislá na získání potřebných finančních prostředků.

Autobusová doprava

Autobusová doprava je řešena standardně stejně jako v jiných regionech. Dopravní dostupnost v menších obcích, ležících mimo hlavní silniční tahy, je omezená. V některých případech (Lípa, Herálec, Úsobí) jsou zřízeny „školní linky“ pro zajištění spojení žáků do místních základních škol. Podstatná část nákladů linek je hrazena z rozpočtů obcí.

Situaci v oblasti dopravy na území MAS ČMP lze shrnout formou následujících tezí:

- změny v dopravě se promítají především do stavu silnic, který je neuspokojivý,
- nárůst individuální automobilové dopravy a tím vyšší zátěž životního prostředí,
- pokles využívání veřejných spojů (autobusy i vlaky) a jejich ztrátovost,
- nejvýznamnější dopravní tepnou, která částečně prochází územím MAS ČMP, je dálnice D1,
- není dostupná žádná forma bezemisní dopravy.

Tabulka č. 10
Počet žáků dojíždějících do obcí se základní školou v roce 2011

Obec se školou	celkem dojíždí žáků:	malotřídní (m); úplná (p)	Obce s největším zastoupením dojíždějících žáků				
			Úsobí	Slavníč			
Herálec	55	p	36	8			
Lípa	80	p	Havl. Brod	Michalovice	Kochánov	Květinov	
			30	13	12	10	
Šlapanov	24	p	Věžnice	Štoky	Vysoká		
			11	6	5		
Štoky	20	p	Havl. Brod	Okrouhlička			
			9	6			
Věž	2	m	Skála				
			2				
Dobronín	61	p	Ždírec	Měšín	Kamenná	Jihlava	Střítež
			19	16	9	9	7
Polná	111	p	Dobrourov	Záborná	Brzkov	Věžnice	Věžnička
			33	24	23	12	11
Zhoř	44	p	Nadějov	Stáj	Jamné		
			17	12	7		
Jamné	4	m	Rybné				
			4				
Nížkov	53	p	Sirákov	Poděšín			
			32	21			

Zdroj: <https://www.kr-vysocina.cz/dopravni-plan>

Na území MAS ČMP jsou dominantními autobusovými dopravci ICOM transport a.s. Jihlava, ARRIVA VÝCHODNÍ ČECHY a.s. a ZDAR, a.s.; Žďár nad Sázavou. Další jsou dopravci s nízkým podílem na obsluze území nebo zajišťující dálkovou dopravu. Výjimku a výhodu v dopravní obsluze má městyš Štoky, který je v dosahu vnějšího dopravního pásma linky č. 12, provozovanou Dopravním podnikem města Jihlavy, a.s. (cca 40 spojů denně).

Přehled dopravců působících v MAS ČMP

- ICOM transport a.s., Jihlava
- ARRIVA VÝCHODNÍ ČECHY a.s.
- ZDAR, a.s.; Žďár nad Sázavou
- ADLP, s.r.o.; České Budějovice
- CAR - TOUR spol. s r.o.; Opatovice nad Labem
- ČSAD Ústí nad Orlicí, a.s.
- BusLine a.s.; Jičín
- Dopravní podnik města Jihlavy, a.s.

Cyklistická doprava a pohyb chodců

Pro vyhodnocení oblasti cyklistické dopravy je třeba vzít do úvahy několik faktorů.

Tato oblast je předmětem úvah ve strategických dokumentech evropských, národních i regionálních. Pro MAS ČMP je základním zdrojem informací strategický dokument Kraje Vysočina a je výchozím podkladem pro vypracování strategie MAS ČMP. Z tohoto dokumentu vyplývá potřeba omezení počtu dopravních nehod. S tím souvisí i zvýšení bezpečnosti pro pohyb cyklistů (chodců). To není možné bez vytvoření podmínek pro trvalé rozšíření cyklistické dopravy (ve volném čase), ale také pro možné dojíždění, případně i docházení do zaměstnání. Z analýzy do roku 2011 vyplývá závěr, že počet dopravních nehod neklesá a počet usmrčených osob v jejich důsledku se také nesnižuje, i když v jednotlivých letech mírně kolísá. To je signál pro hledání řešení.

Z přehledu viníků dopravních nehod vyplývá, že převažují řidiči motorových vozidel (76,9 %), řidiči nemotorových vozidel (4,1%). Další významnější příčinou jsou střety se zvěří (16,7 %) a minimum nehod zavinují samotní chodci (1,2 %) a technická závada na vozidle (0,7 %). Ze statistiky dále vyplývá, že nejméně dopravních nehod sestává na účelových a místních komunikacích (celkem 1,5 %) a že zde nedošlo k žádnému úmrtí.

Z výše uvedených skutečností vyplývá potřeba převést cyklistickou dopravu na vedlejší komunikace (cyklostezky, účelové komunikace, v krajním případě na vyznačené cyklotrasy).

Při posouzení možností využití jízdního kola pro pohyb po území MAS ČMP je třeba vzít v potaz stávající síť cyklotras a cyklostezek v Kraji Vysočina, která byla budována v minulých letech. Územím MAS ČMP však neprochází žádná z vyšších regionálních cyklotras a není k dispozici žádná cyklostezka. Jsou zde pouze vyznačeny regionální cyklotrasy. V Kraji Vysočina je aktuálně vybudováno zhruba 105 km cyklostezek označených modrými dopravními značkami a proznačeno přibližně 2500 km cyklotras žlutých značek. Z tohoto porovnání tedy nevyhází situace v MAS ČMP příliš optimisticky. Podle dotazníkového šetření se v území nachází úseky, které by z pohledu bezpečnosti výstavbu cyklostezky přímo vyžadovaly. Jednou z možností rozšíření úseků vhodných pro cyklisty i pro pěší je obnova a rekonstrukce lesních a polních cest.

V souladu s vyššími strategiemi bude cílem SCLLD vytvořit na území MAS ČMP v rámci provozu na pozemních komunikacích bezpečný dopravní prostor pro cyklisty a chodce. MAS ČMP může v budoucnosti plnit roli koordinátora, a to za široké účasti partnerů na území. Jako řešení se nabízí ve spolupráci se státními úřady a institucemi využít možností napojení na evropské a celorepublikové programy s cílem rozšíření cyklostezek a značených tras tak, aby nebyl problém nalézt spojení mezi obcemi ve správním území MAS ČMP.

Důležitým prvkem v bezpečnosti silničního provozu je lidský kapitál a k tomu je třeba směřovat preventivní výchovu zaměřenou v případě MAS ČMP zejména na předškolní a školní mládež.

Účinnou ochranou zranitelných účastníků provozu na pozemních komunikacích před srážkou s vozidly je rovněž oddělování průchozího a průjezdního prostoru výstavbou chodníků a stezek pro chodce a cyklisty, případně vytváření vyhrazených jízdních pruhů pro cyklisty v hlavním dopravním prostoru (na vozovce).

Pozitivním zjištěním je fakt, že za prioritu moderní evropské dopravní politiky již není považována rychlá a nerušená jízda motorových vozidel, ale snaha o trvale udržitelnou mobilitu na základě hledání rovnováhy a harmonizace podmínek jednotlivých druhů dopravy (pěší, cyklistická, veřejná, individuální automobilová). Kolize chodců a cyklistů s motorovými vozidly vychází vždy z hlediska následků nehod nepoměrně v neprospěch chodců a cyklistů. Jde tedy o nejzranitelnější kategorii účastníků silničního provozu. K tomu je třeba nasměrovat i účinná opatření.

2.1.5 Vybavenost obcí a dostupnost služeb

Občanská vybavenost zahrnuje především oblast školství, zdravotnictví, sociální péči, sport, volnočasové aktivity a další služby nabízené podnikatelským sektorem (kadeřnictví, masáže, pohostinství, obchody, restaurace apod.). Struktura obcí s relativně malým počtem obyvatel odpovídá i slabší vybavenost obcí službami, zejména sociální infrastrukturou. Veškerá vybavenost a služby mají podstatný vliv na rozhodnutí obyvatelstva setrvat či se vystěhovat z daného místa. Vzhledem ke stárnutí populace roste poptávka po širokých a dostupných službách pro seniory (terénní sociální služby, sociální bydlení, paliativní péče atd.). Podrobná data k jednotlivým oblastem jsou uvedena dále.

Situaci v oblasti vybavenosti obcí a ve službách na území MAS ČMP lze shrnout formou následujících tezí:

- internet se postupně zavádí a je dostupný ve všech obcích MAS ČMP,
- obec Šlapanov provozuje svou vlastní kabelovou televizi,
- služby jsou nejlépe dostupné ve větších sídlech – v Polné, v Dobroníně, Štokách, Herálci, Jamném, Zhoři, Nížkově, Lípě a Šlapanově (tzv. střediskové obce),
- v menších obcích jsou občané odkázáni na využití potřebných služeb ve spádových obcích,
- veřejné služby zajišťují v obcích instituce veřejné správy i komerční firmy,
- na území MAS ČMP je dostatečná síť základních a mateřských škol, střední a vysoké školy se v území MAS ČMP nevyskytují,
- ve městě Polná je zřízena ZUŠ a DDM,
- v území jsou 3 profesionální knihovny (Polná, Dobronín, Štoky), místní knihovny jsou zastoupeny téměř ve všech obcích,
- ordinace praktických i specializovaných lékařů jsou dostupné ve městě Polná,
- zdravotnické zařízení se nachází i v Dobroníně, Jamném, Nížkově, Šlapanově, Zhoři, Herálci, Lípě, Úsobí a Štokách,
- území MAS ČMP je spádově navázáno na zdravotnické zařízení Krajských nemocnic Vysočiny v Jihlavě, v Havlíčkově Brodě a Novém Městě na Moravě,

- na území MAS ČMP se nenachází lékařská služba první pomoci (podle vzdálenosti je zajišťována z Jihlavy, Humpolce, Přibyslavi, Havlíčkova Brodu, Žďáru nad Sázavou). Nevýhodou regionu je i poměrně velká dojezdová vzdálenost IZS do některých obcí a nevyhovující technický stav komunikací nižších kategorií,
- sociální péče v regionu je zajišťována domovy s pečovatelskou službou (DPS), které se nachází v Polné, Nížkově, ve Štokách a ve Věžnici (HB). V obci Ždírec je domov důchodců, domov se zvláštním režimem a Alzheimer poradna Vysočina (zřizovatel Kraj Vysočina). V obci Věž se nachází zařízení se zvláštním režimem,
- terénní pečovatelská služba je poskytována pouze v Polné (včetně místních částí), kterou zajišťuje „Pečovatelská služba města Polná“. V obcích poskytuje terénní sociální a zdravotní služby Oblastní charita,
- v regionu je nedostatečná nabídka terénních sociálních a zdravotních služeb. Místním šetřením byl zjištěn rovněž nedostatek informovanosti obyvatel o možnostech poskytování a využívání těchto služeb.

2.1.6 Život v obcích

Při monitorování volnočasových aktivit bylo zjištěno, že v každé obci regionu MAS ČMP existuje alespoň jedno zařízení, kde mohou občané obcí trávit volný čas. Z kulturních zařízení se nejčastěji jedná o kulturní domy případně kina (v Polné a Jamném). Úroveň zařízení je rozdílná a spíše nedostatečná. Objekty jsou zpravidla ve špatném technickém stavu, což se projevuje zvýšenými provozními náklady. Obce potřebují finanční zdroje na jejich rekonstrukce, dovybavení či stavbu nových víceúčelových zařízení pro spolkovou a kulturní činnost. Profesionální knihovny se nacházejí v Polné, Dobroníně a ve Štokách. Ve většině ostatních obcích nebo místních částech fungují obecní knihovny. Jejich vybavenost zařízením, kapacita knižního fondu a návštěvnost je různá. Knihovny nabízejí potencionální možnost vytvoření veřejně přístupných internetových stanovišť a poskytnutí zázemí pro vzdělávací aktivity na venkově.

Přirozeným kulturním centrem větší části regionu je město Polná, v západní části pak městys Štoky. V Polné aktivně působí kulturní středisko, které pořádá pravidelná vystoupení význačných osobností české kultury, zejména z oblasti hudby a divadla. Dobrou návštěvnost vykazuje i místní kino. V Polné se rovněž nacházejí dvě muzea se zajímavými expozicemi.

Důležitou roli ve všech obcích hraje také sport. Ve většině obcí se nacházejí hřiště s větším či menším příslušenstvím. Sportovní hřiště jsou dobrým předpokladem aktivního trávení volného času, jejich počet je zatím omezený a rozdílná je i kvalita těchto zařízení. Převažují fotbalová hřiště, obyvatelé některých menších obcí mohou využívat také tenisové kurty, volejbalová hřiště apod. Největším sportovním zázemím disponuje město Polná, kde působí řada úspěšných sportovních klubů. V Polné se nachází dvě tělocvičny (v DDM a objektu bývalého SOU), které však nevyhovují stávajícím potřebám především pro žáky základní školy. Vážným nedostatkem je, že Základní škola Polná nemá od roku 1985 vlastní tělocvičnu.

Obyvateli je ceněna stávající úroveň bydlení spojená s poklidným životem na venkově, bohatá činnost místních spolků, množství zeleně a čisté životní prostředí. Jako nedostatečný je hodnocen stav infrastruktury a dostupnost služeb. Jako ideální není hodnocena ani dopravní dostupnost a obslužnost, údržba a stav silnic související s bezpečností, hlukem a hustotou dopravy. Klesá zájem o dobrovolnictví a vytrácí se ochota k sousedské výpomoci a udržování vzájemnosti. Tento trend je patrný především v rychleji rostoucích obcích s vyšší generační obměnou.

Život ve většině obcí doprovázejí každoročně konané akce, které pomáhají stmelit občany, posilují pocit sounáležitosti, rozvíjejí občanskou společnost a upevňují vztah lidí s místem, kde žijí. Z těchto akcí lze jmenovat zejména tradiční plesy, poutě, různé sportovní akce, hasičská cvičení a soutěže.

Spolková činnost v obcích

Významnou úlohu v obcích zaujímají místní spolky a sdružení. Relativně vysoký počet těchto organizací (na území MAS ČMP je evidováno 258 neziskových organizací nebo neformálních sdružení – viz Tabulka 11) svědčí o aktivitě a určité „zakořeněnosti“ místních obyvatel. Spolková činnost je rozšířena ve všech obcích regionu. Mezi nejvíce rozšířené patří sbory dobrovolných hasičů, sportovní kluby a myslivecká sdružení. Poměrně rozšířené jsou i různé spolky žen, rybářská a chovatelská sdružení. Tyto spolky pořádají zpravidla tradiční kulturní a sportovní akce (poutě, posvícení, pálení čarodějnic, majáles, dětské dny, plesy apod.). Řada těchto organizací a spolků zajišťuje pravidelnou činnost pro děti a mládež v obci (sportovní kluby, hasiči, myslivci atd.). V posledních době začínají spolky vyvíjet aktivity v oblasti prorodinných opatření. Zaměřují se hlavně na rodiny s malými dětmi (dětské kluby, mateřská centra, tvořivé dílny) a oblast vzdělávacích aktivit.

Mezi neziskové organizace zaměřené na činnost v sociální oblasti patří například Lidový dům v Polné nebo Domov sv. Floriana ve Věžnici (HB).

Na území MAS ČMP působí také 8 divadelních souborů. Seznam spolků v jednotlivých obcích je uveden v Tabulce III v Příloze 6.

Tabulka č. 11
Přehled neziskových organizací v MAS ČMP dle zaměření

dobrovolní hasiči	55
myslivecká sdružení	31
sportovní organizace	56
divadlo	8
ostatní	110
CELKEM	258

Zdroj: Vlastní šetření

Z místního šetření vyplývá, že v obcích chybí prostory pro setkávání spolků a je nevyhovující vybavení stávajících kluboven. V území je absence zařízení pro starší žáky a mládež (12+) a velmi nízká je i nabídka aktivit pro tuto cílovou skupinu. Tato situace se odráží v upadání zájmu mladší generace o aktivní zapojování do spolkového života a zvyšuje riziko výskytu sociálně patologických jevů u této věkové skupiny.

Dalším identifikovaným problémem v této oblasti jsou finanční a lidské zdroje. Pro malé neziskové organizace je získávání dotačních zdrojů z EU nerealizovatelné z důvodu vysoké administrace a časové náročnosti. Jen v ojedinělých případech spolky využívají dotační prostředky Kraje Vysočina (Fond Vysočiny, Zásady Kraje Vysočina), ale i zde je potřeba předfinancování a vyšší míra spolufinancování. Na provoz a aktivity spolků připívají všechny obce v území MAS ČMP, ale i v této oblasti se projevuje zvyšující se administrativní zátěž jak pro obce, tak pro spolky. Bez podpory obcí by však řada neziskových organizací ukončila svoji činnost.

Sociální služby v regionu

Sociální služba je činnost, kterou zabezpečují poskytovatelé sociálních služeb na základě oprávnění dle zákona č.108/2006 Sb., o sociálních službách, s účinností od 1. 1. 2007. Sociální služby jsou poskytovány jednotlivcům, rodinám i skupinám obyvatel. Zaměřují se na zachování co nejvyšší kvality a důstojnosti života lidí. Mezi nejpočetnější skupiny příjemců sociálních služeb patří zejména senioři, lidé se zdravotním postižením, rodiny s dětmi, ale také lidé, kteří z různých důvodů žijí „na okraji“ společnosti (osoby sociálně vyloučené nebo osoby ohrožené sociálním vyloučením).

Poskytovatelem sociální služby nejsou rodinní příslušníci či asistenti sociální péče, kteří pečují o své blízké či jiné osoby v domácím prostředí. Rovněž není poskytovatelem sociální služby subjekt, který není registrován jako poskytovatel sociálních služeb ve smyslu tohoto zákona (např. soukromá úklidová firma nebo ubytovna).

Sociální služby zahrnují tři základní oblasti služeb:

- služby sociální péče
- služby sociální prevence
- sociální poradenství

Tabulka č. 12 – Druhy sociálních služeb

Druhy sociálních služeb	
Služby sociální péče	Služby sociální prevence
Sociální poradenství	Raná péče
Osobní asistence	Telefonická krizová pomoc
Pečovatelská služba	Tlumočnické služby
Tísňová péče	Azylové domy
Průvodcovské a předčitatelské služby	Domy na půl cesty
Podpora samostatného bydlení	Kontaktní centra
Odlehčovací služby	Krizová pomoc
Centra denních služeb	Intervenční centra
Denní stacionáře	Nízkoprahová denní centra
Týdenní stacionáře	Nízkoprahová zařízení pro děti a mládež
Domovy pro osoby se zdravotním postižením	Noclehárny
Domovy pro seniory	Služby následné péče
Domovy se zvláštním režimem	Sociálně aktivizační služby pro rodiny s dětmi
Chráněné bydlení	Sociálně terapeutické dílny
Sociální služby poskytované ve zdravotnických zařízeních ústavní péče	Sociálně aktivizační služby pro seniory a osoby se zdravotním postižením
Sociální poradenství	Terapeutické komunity
základní	Terénní programy
odborné	Sociální rehabilitace

Na území MAS ČMP je dostupnost sociálních služeb nerovnoměrná. Chybí propojení mezi poskytovateli sociálních služeb a obcemi. V území rovněž chybí odlehčovací služby, které by usnadnily rodinám péči o své blízké v domácích podmínkách.

Nejvíce poskytovatelů sociálních služeb je v okolních větších městech (Jihlava, Havlíčkův Brod a Žďár nad Sázavou). Stěžejními poskytovateli v regionu jsou Oblastní charita Havlíčkův Brod, a Diecézní charita Brno a dále pak Sociální služby města Polná. Terénní sociální službu dále poskytuje Pečovatelská služba Polná (pouze ve správním obvodu města Polná) a Domov sv. Floriána ve Věžnici (HB), kde mohou službu využívat i okolní obce. V regionu MAS ČMP je několik domů s pečovatelskou službou, a to v obcích Štoky, Nížkov, Polná a Věžnice (HB). V těchto domech je zajištěna terénní sociální služba. V obci Ždírec je domov důchodců, domov se zvláštním režimem a Alzheimer poradna Vysočina. V obci Věž se nachází zařízení se zvláštním režimem, které poskytuje pobytové služby dospělým osobám se sníženou soběstačností z důvodů chronického duševního onemocnění, závislosti na návykových látkách a osobám se stařeckou demencí.

Nejvíce rozšířenou nabídku pro menší obce nabízí Oblastní charita (zejména svojí širokou nabídkou služeb a územním dosahem). Klientů z menších obcí území MAS ČMP však mají minimum. Poskytovaná péče je v území nekoordinovaná, a tím i finančně nákladná. Možnosti

pobytu v domovech s pečovatelskou službou nebo domovech pro seniory využívají více obyvatelé z malých obcí.

V rámci péče o seniory se postupně zvyšuje poptávka po pečovatelských službách přímo v domácnostech, které umožňují seniorovi nebo osobě se zdravotním postižením zůstat co nejdéle v jeho přirozeném prostředí. Z rozhovorů se starosty vyplývá, že zájem o sociální služby (mimo domovů pro seniory a domy s pečovatelskou službou) není ze strany obyvatel obcí v současné době moc veliký. Nicméně starostové obcí vnímají tuto problematiku z dlouhodobého hlediska jako velmi důležitou. Rovněž na kulatých stolech bylo téma poskytování terénních sociálních a zdravotních služeb často zmiňováno. Zvyšující se věk dožití obyvatelstva bude vyžadovat vyšší zdravotní péči o starší obyvatele a dostatečnou nabídku nejrůznějších forem asistence. V oblasti služeb sociální péče to znamená nastavení udržitelné sítě služeb při participaci veřejné správy, veřejnosti a poskytovatelů sociálních i následných služeb.

Cílem je zajistit dostatečnou nabídku a místní a časovou dostupnost sociálních služeb v odpovídající kvalitě. Podporu terénních služeb je třeba akcentovat ve venkovském území s nízkou dopravní obslužností. Významným faktorem v péči o seniory a osoby se zdravotním postižením je využívání a rozvíjení komunitních forem pomoci občanům, především využívání dobrovolníků a sousedské výpomoci. Dobrovolníci se věnují péči o klienty, doprovodem k lékařům, na úřady, vyplnění volného času apod.

Tabulka č. 13 - Přehled registrovaných sociálních služeb a DPS na území MAS ČMP

Obec	Název zařízení	Adresa	Zřizovatel	Druh registrované sociální služby	Kapacita
Věžnice (HB)	Domov sv. Floriana o.s.	Věžnice 128	Domov sv. Floriana o.s.	pečovatelská služba	24 malometrážních bytů
Štoky	Dům s pečovatelskou službou	Štoky 261	Městys Štoky	pečovatelská služba	18 malometrážních bytů
Polná	Dům s pečovatelskou službou	Nad Háječkem 1127, Polná	Město Polná	pečovatelská služba	30 malometrážních bytů
	Pečovatelská služba Polná	Nad Háječkem 1127, Polná	Město Polná	pečovatelská služba	terénní forma (SO Polná)
Nížkov	Domov pokojného života Nížkov	Nížkov 37, 592 12	Diecézní charita Brno	pečovatelská služba	12
Věž	Domov ve Věži	Věž 1, 582 56 Věž	Kraj Vysočina	Domov se zvláštním režimem	80
Ždírec	Domov Ždírec, příspěvková organizace	Ždírec 43, 588 13 Polná	Kraj Vysočina	Domov se zvláštním režimem	70
				Domov pro seniory	46
				Alzheimer poradna Vysočina (APV)	ambulantní forma

Zdroj: Sociální portál Kraje Vysočina

Tabulka č. 14 - Seznam poskytovatelů pečovatelské služby na území MAS ČMP

Poskytovatel	Název zařízení	Adresa zařízení	webové stránky	dosah poskytované služby
Domov sv. Floriana o.s.	Domov sv. Floriana z.s.	Věžnice 128	http://www.domovsvatehofloriana.cz/	DPS, okolní obce
Městys Štoky	Dům s pečovatelskou službou	Štoky 261	http://www.stoky.cz/	pouze DPS
Město Polná	Pečovatelská služba Polná	Nad Háječkem 1127, Polná	http://www.mesto-polna.cz/	DPS, obce v správním obvodu města Polná
Diecézní charita Brno	Charitní pečovatelská služba Žďár nad Sázavou	Studentská 1699/4, Žďár nad Sázavou	http://zdar.charita.cz/	okres Žďár nad Sázavou a Jihlava
Oblastní charita Havlíčkův Brod	Charitní pečovatelská služba Havlíčkův Brod	Bělohradská 1128, Havlíčkův Brod	http://hb.charita.cz/	Okres Havlíčkův Brod

Zdroj: Sociální portál Kraje Vysočina

Tabulka č. 15 - Domovy pro seniory na území MAS a ve spádových oblastech

Území	Poskytovatel	Název zařízení	Adresa zařízení	Webové stránky
Na území MAS	Domov Ždírec, příspěvková organizace	Domov Ždírec, příspěvková organizace	Ždírec 43	http://www.domovzdirec.cz/
Mimo území MAS ČMP	Domov pro seniory Havlíčkův Brod, příspěvková organizace	Domov pro seniory Havlíčkův Brod, příspěvková organizace	U Panských 1452, Havlíčkův Brod	http://www.ddhb.cz
	Domov pro seniory Havlíčkův Brod, příspěvková organizace	Domov pro seniory Havlíčkův Brod, příspěvková organizace	Husova 2119, Havlíčkův Brod	http://www.ddhb.cz/
	Domov pro seniory Jihlava - Lesnov	Domov pro seniory Jihlava - Lesnov	Pod Rozhlednou 3448/10, Jihlava	http://www.dpsjihlava.cz/
	Sociální služby města Havlíčkova Brodu	Sociální služby města Havlíčkova Brodu	Reynkova 3643, Havlíčkův Brod	http://www.ssmhb.cz/
	Sociální služby města Žďár nad Sázavou	Dům klidného stáří	Dům klidného stáří	http://www.socsluzbyzdar.cz/

Zdroj: Sociální portál Kraje Vysočina

Poskytování a zajištění těchto potřebných služeb má dopad do několika rovin:

- poskytnutí služby sociálně vyloučeným osobám,
- poskytnutí pomoci osobám ohrožených sociálním vyloučením,
- pomoc rodinám pečujících o své blízké (odlehčovací služby, poradenství),
- možnost zaměstnání (flexibilní formy práce),
- zajištění dostupnosti sociálních služeb v obci,
- sociální soudržnost (dobrovolnictví).

Domácí péče je zdravotní péče poskytovaná pacientům na základě doporučení registrujícího praktického lékaře nebo ošetřujícího lékaře při hospitalizaci v jejich domácím prostředí. Domácí péče je zaměřena zejména na udržení a podporu zdraví, navrácení zdraví, rozvoj soběstačnosti a zmírňování utrpení nevléčitelně nemocného člověka. Mezi poskytované služby patří například podávání léků ve všech formách (včetně injekčních), kondiční a pohybová léčba, nácvik soběstačnosti a sebeobsluhy, nabídka domácí hospicové péče, a další. Nárok na poskytování domácí zdravotní péče má každý občan České republiky, jehož ošetřující lékař po zhodnocení celkového zdravotního stavu a stavu vlastního sociálního prostředí klienta rozhodne o poskytování domácí péče. Jedná se o zdravotní a pečovatelskou péči poskytovanou všem věkovým skupinám v rodinném prostředí.

Tabulka č. 16 – Poskytovatelé domácí zdravotní péče ve spádovém území

Poskytovatelé domácí zdravotní péče ve spádovém území	
Oblastní charita Havlíčkův Brod Bělohorská 1128, Havlíčkův Brod	http://hb.charita.cz
Home Care Services & Supplies, s.r.o. Vrchlického 2497/57, 58601 Jihlava	http://www.homecare.cz
Oblastní charita Žďár nad Sázavou - Domácí hospicová péče Horní 1679/22, 59101 Žďár nad Sázavou	http://zdar.charita.cz

Zdroj: Vlastní šetření

Sociálně vyloučené lokality

Za sociálně vyloučenou lokalitu se považuje prostor, kde jsou koncentrovány sociálně vyloučené osoby, přičemž tato lokalita vykazuje takové charakteristiky jako je vysoká míra nezaměstnanosti, ztížený přístup k legálním formám obživy, nízká vzdělanostní úroveň, špatná občanská vybavenost, vyšší výskyt rizikových forem chování, zvýšené riziko být pachatelem nebo obětí trestné činnosti apod.

K řešení problémů v oblasti sociálního vyloučení přispívají služby sociální prevence. Jedná se o řadu rozmanitých služeb pro různé skupiny osob (některé jsou určeny pro osoby bez přístřeší, jiné pro seniory...).

Mezi cílovými skupinami (klienty služeb sociální prevence) se objevují:

- nejruznějšími jevy ohrožené děti a mládež do 26 let,
- osoby se zdravotním postižením,
- osoby v těžkých životních situacích (závislosti, lidé zadlužení, lidé bez domova apod.),
- senioři.

V území MAS ČMP není identifikována žádná sociálně vyloučená lokalita, ale celé území MAS ČMP leží ve správních obvodech obcí s rozšířenou působností, kde je sociálně vyloučená lokalita identifikovaná (ORP Havlíčkův Brod, ORP Jihlava a ORP Žďár nad Sázavou) – viz Mapa č. 6.

V území MAS ČMP je poptávka po zřízení komunitních center (kulaté stoly, zásobník projektů) se záměrem vytvoření zázemí pro volnočasové aktivity, setkávání různých cílových skupin a nabídkou služeb, apod. Některá komunitní centra počítají s poskytováním registrované sociální služby. V Polné je poptávka po nízkoprahovém centru pro mládež, které by zajišťovalo setkávání několika skupin dětí (Vlaštovky, Chameleon, Misijní klubko), dospělých lidí (sportovní činnosti, semináře) a probíhalo by zde sociální poradenství. Komunitní centrum bude otevřené všem. Hlavní cílovou skupinou budou osoby sociálně vyloučené či osoby, kterým ono vyloučení hrozí. Již v současné době probíhá vyjednávání v rámci Spolku Lidový dům s veřejností a se zástupci města. Potřeby komunity jsou již částečně naplňovány probíhajícími aktivitami.

Jak vyplývá z podkladů Občanské poradny Jihlava, bylo v poradně za rok 2014 poskytnuto 1.669 konzultací (intervence) a zodpovězeno 2.397 dotazů. Nejvíce (35 %) z celkového počtu dotazů byly dotazy zaměřené na občanské soudní řízení (exekuce + insolvence) a problematiku zadlužování občanů. Dluhy patří mezi velké rizikové faktory (ohrožení sociálním vyloučením zejména pro mladé lidi a neúplné rodiny).

Tabulka č. 17 - Vyplacené dávky státní sociální podpory v roce 2014 (dle okresů)

	Dávky celkem	z toho						
		Přídavek na dítě	Sociální příplatek	Příspěvek na bydlení	Rodičovský příspěvek	Pěstounská péče	Porodné	Pohřebné
ČR	11 639 192	5 334 139	-	2 637 497	3 353 936	300 023	10 948	2 649
Kraj Vysočina	529 891	281 232	-	82 214	154 411	11 499	420	115
Havl. Brod	92 830	48 895	-	12 672	28 609	2 547	76	31
Jihlava	113 657	54 539	-	19 507	36 381	3 114	93	23
Pelhřimov	64 997	33 885	-	8 779	20 758	1 517	46	12
Třebíč	137 416	77 627	-	24 503	32 831	2 335	104	16
Žďár nad S.	120 991	66 286	-	16 753	35 832	1 986	101	33

Zdroj: Ministerstvo práce a sociálních věcí

Kraj Vysočina patří mezi kraje s nižším průměrným výdělkem, proto vyšší míra dluhů a nedostatku finančních prostředků ohrožuje zejména mladé rodiny s dětmi a to je zvláště varující signál. Jak vyplývá z výše uvedené tabulky, je nejvíce dávek státní sociální podpory vypláceno mladým rodinám formou příspěvku na dítě.

Tabulka č. 18 - Přehled příspěvek na bydlení (rok 2014)

Obec	LQ - lokalizační kvocient ⁴	Počet domácností	Počet příspěvků vyplacených měsíčně	Podíl domácností pobírajících příspěvek na živobytí
Arnolec	0	59	0	0,00%
Brzkov	0	84	0	0,00%
Dobronín	0,93	672	271	3,67%
Dobroutov	0,63	88	24	2,48%
Herálec	0,32	425	58	1,24%
Jamné	0,15	180	12	0,61%
Jersín	0,62	67	18	2,44%
Kamenná	0	67	0	0,00%
Kochánov	0,44	47	9	1,74%
Květinov	0,11	81	4	0,45%
Lípa	0,31	368	49	1,21%
Měšín	0,35	72	11	1,39%
Michalovice	0,29	56	7	1,14%
Nadějov	0,38	66	11	1,52%
Nížkov	0,1	302	13	0,39%
Okrouhlička	0	87	0	0,00%
Poděšín	0	81	0	0,00%
Polná	0,62	1880	508	2,46%
Rosička	0	20	0	0,00%
Rybné	1,64	38	27	6,46%
Sírákov	0	72	0	0,00%
Skorkov	0	30	0	0,00%
Slavnič	0	22	0	0,00%
Smrčná	0,42	126	23	1,66%
Stáj	0,46	55	11	1,82%
Šlapanov	0,41	301	54	1,63%

⁴ Lokalizační kvocient (LQ) porovnává úroveň koncentrace jevu v územní jednotce. Hodnoty indikátoru „Podíl domácností pobírajících příspěvek na živobytí“ tohoto indikátoru byly vypočítány podle následujícího vzorce $i = x/y$; kde: i = indikátor (podíl domácností pobírajících příspěvek na živobytí); x = součet celkové sumy příspěvků na živobytí vyplacených v průměrném měsíci v letech 2007 až 2009 (resp. 2010 až 2011); y = součet počtu hospodařících domácností v letech 2007 až 2009 (resp. 2010 až 2011). Vzhledem k tomu, že údaj o počtu domácností je Českým statistickým úřadem zjišťován pouze při sčítání obyvatelstva, není možné v letech 2007 až 2010 vztáhnout počty domácností pobírajících příspěvek na živobytí k přesnému počtu domácností v obcích. Data byla tedy vztažena k upravenému počtu domácností, který byl vypočítán na základě počtu obyvatel v daném roce a průměrné velikosti domácností v r. 2011. (Sčítání lidu 2011).

Oba údaje se doplňují, protože míry nezaměstnanosti se vztahují pouze k ekonomicky aktivní části populace, zatímco na dávky hmotné nouze mohou dosáhnout i další domácnosti. Z výše uvedené tabulky vyplývá, že nejvíce ohroženi jsou obyvatelé obce Rybné (1,63 LQ). Pouze v 11 obcích v roce 2014 nikdo nepobíral příspěvek na bydlení.

Štoky	0,45	619	121	1,78%
Úsobí	0,55	274	65	2,16%
Věž	0,65	258	73	2,57%
Věžnice (HB)	0,15	154	10	0,59%
Věžnice (JI)	0	52	0	0,00%
Věžnička	0,16	42	3	0,65%
Záborná	0	73	0	0,00%
Zhoř	0,13	147	8	0,49%
Ždírec	0	107	0	0,00%

Zdroj: <http://www.esfcr.cz/mapa-svl-2015>

Následující tabulky ukazují vývoj počtu žádostí o výplatu sociálních podpor během let 2012 – 2016. Data jsou sledována do úrovně ORP. Lze vysledovat poměrně velký pokles vyplacených dávek v roce 2015, kdy došlo rovněž k poklesu míry nezaměstnanosti.

Tabulka č. 19

Počet žádostí o výplatu podpory v nezaměstnanosti (dle okresů)													
ke dni:	2012			2013			2014			2015			2016
	31.1.	31.7.	31.12.	31.1.	31.7.	31.12.	31.1.	31.7.	31.12.	31.1.	31.7.	31.12.	31.1.
Havl. Brod	359	1144	2130	313	1114	1753	289	1002	1566	305	165	333	236
Jihlava	490	2287	4360	873	2108	3758	492	2667	3922	629	355	500	461
Žďár nad S.	367	996	1817	278	827	1555	234	848	1409	173	143	220	251
Celkem	1216	4427	8307	1464	4049	7066	1015	4517	6897	1107	663	1053	948

Zdroj: ÚP Kraje Vysočina

Tabulka č. 20

Počet žádostí o výplatu podpory hmotné nouze - příspěvek na živobytí (dle okresů)													
ke dni:	2012			2013			2014			2015			2016
	31.1.	31.7.	31.12.	31.1.	31.7.	31.12.	31.1.	31.7.	31.12.	31.1.	31.7.	31.12.	31.1.
Havl. Brod	288	170	253	39	215	331	32	280	300	287	232	214	201
Jihlava	869	1087	2213	99	502	765	59	1125	1082	1002	890	810	777
Žďár nad S.	207	229	286	21	105	156	4	154	184	173	143	196	178
Celkem	1364	1486	2752	159	822	1252	95	1559	1566	1462	1265	1220	1156

Zdroj: ÚP Kraje Vysočina

Tabulka č. 21

Počet žádostí o výplatu podpory hmotné nouze - doplatek na bydlení (dle okresů)													
ke dni:	2012			2013			2014			2015			2016
	31.1.	31.7.	31.12.	31.1.	31.7.	31.12.	31.1.	31.7.	31.12.	31.1.	31.7.	31.12.	31.1.
Havl. Brod		136	193	37	156	260	20	121	136	100	112	92	91
Jihlava		417	596	41	328	549	37	543	597	242	398	362	341
Žďár nad S.		140	178	16	80	128	4	83	80	81	75	85	79
Celkem	0	693	967	94	564	937	61	747	813	423	585	539	511

Zdroj: ÚP Kraje Vysočina

Tabulka č. 22

Počet žádostí o výplatu podpory hmotné nouze - mimořádná pomoc v HN (dle okresů)													
ke dni:	2012			2013			2014			2015			2016
	31.1.	31.7.	31.12.	31.1.	31.7.	31.12.	31.1.	31.7.	31.12.	31.1.	31.7.	31.12.	31.1.
Havl. Brod								8	6	6	5	2	2
Jihlava								17	7	5	26	4	12
Žďár nad S.								2	7	7	12	15	17
Celkem	0	0		0	0	0	0	27	20	18	43	21	31

Zdroj: ÚP Kraje Vysočina

Tabulka č. 23

Počet žádostí o výplatu podpory zdravotně postiženým - mobilita (dle okresů)													
ke dni:	2012			2013			2014			2015			2016
	31.1.	31.7.	31.12.	31.1.	31.7.	31.12.	31.1.	31.7.	31.12.	31.1.	31.7.	31.12.	31.1.
Havl. Brod	1374	1560	1651	26	119	150	59	1217	1233	6	1248	1263	1273
Jihlava	2250	2758	3010	72	649	465	115	2280	2245	5	2242	2339	2370
Žďár nad S.	1881	2040	2185	25	321	232	106	1694	1661	7	1619	1674	1678
Celkem	5505	6358	6846	123	1089	847	280	5191	5139	18	5109	5276	5321

Zdroj: ÚP Kraje Vysočina

Tabulka č. 24

Počet žádostí o výplatu podpory zdravotně postiženým - příspěvek na péči (dle okresů)													
ke dni:	2012			2013			2014			2015			2016
	31.1.	31.7.	31.12.	31.1.	31.7.	31.12.	31.1.	31.7.	31.12.	31.1.	31.7.	31.12.	31.1.
Havl. Brod		376	682	67	419	692	37	1818	1829	6	1732	1738	1752
Jihlava		533	1425	143	649	1399	142	3302	3239	5	3121	3092	3154
Žďár nad S.		348	571	66	321	500	61	1488	1498	7	1418	1476	1437
Celkem	0	0	2678	276	1389	2591	240	6608	6566	18	6271	6306	6343

Zdroj: ÚP Kraje Vysočina

Venkovské oblasti nepředstavují populačně silné regiony, ale sociální exkluze (sociální vyloučení) se zde také, i když omezeně, vyskytuje. Dá se předpokládat nárůst počtu sociálně vyloučených osob i na venkově, z několika příčin. Jednou z příčin je ekonomická krize, která v určitých regionech přispěla ke zhoršení pracovních i ekonomických podmínek, migrační krize, která může v budoucnu více zasáhnout území MAS ČMP.

Dalším rizikem v této oblasti je návrat nebo první vstup na trh práce pro ohrožené skupiny. Je třeba podporovat aktivity zejména v oblasti sociálního začleňování a vzdělávání cílových skupin (zejména osoby ohrožené sociálním vyloučením). Hlavním problémem je jejich příprava a motivace pro úspěšný vstup na trh práce, zejména u nezaměstnaných mladých lidí, žen a mužů vracejících se na trh práce po rodičovské dovolené. Další ohroženou skupinou jsou starší lidé (a často velmi zkušení), kteří přišli o dlouhodobé zaměstnání a osoby, které zejména na venkově ztrácejí šanci v předdůchodovém věku se aktivně zařadit na trh práce.

V území je rovněž poptávka po prorodinných aktivitách (jak volnočasových pro žáky, tak pro děti mladšího věku). Cílem aktivit v této oblasti bude pomoc rodinám v péči o děti a možnost sladování profesního a rodinného života na venkově. Podobné aktivity jsou většinou směřovány do větších měst, ale poptávka na venkově po podobných prorodinných službách silně vzrůstá. V současné době přibývá rodin, které nemají dostatek času věnovat se rodinné výchově. Chybí rodinné zázemí (pracující prarodiče, vysoká rozvodovost aj.). Důležitá je podpora zdravé fungující rodiny a v další fázi také podpora rodin v tíživé životní situaci. Pouze dvě obce v území MAS ČMP mají zpracován Program rozvoje rodiny. Sociální vyloučení v České republice přestává mít svůj dominantní městský charakter. Celkově se sociálně vyloučené lokality vyskytují v 71 procentech ze všech obcí s rozšířenou působností.

Tabulka č. 25 - Výskyt sociálně vyloučených lokalit v jednotlivých krajích (r. 2014)

Kraj	Počet sociálně vyloučených lokalit	Počet obyvatel v sociálně vyloučených lokalitách	Průměrný počet obyvatel na jednu sociálně vyloučenou lokalitu
Hl. město Praha	7	5400 - 7400	971
Jihočeský	38	2000 - 2600	58
Jihomoravský	28	8000 - 9500	61
Karlovarský	61	6000 - 8000	120
Královéhradecký	36	2500 - 3000	75
Liberecký	48	3000 - 4000	77
Moravskoslezský	72	19 000 - 23 000	317
Olomoucký	62	3000 - 5000	63
Pardubický	24	1500 - 2000	79
Plzeňský	42	2000 - 3000	60
Středočeský	64	4000 - 5500	98
Ústecký	89	36 000 - 38 500	471
Vysočina	13	600 - 1000	92
Zlínský	22	2000 - 2500	86

Zdroj: www.esfcr.cz/mapa-svl-2015

Tabulka č. 26 - Výskyt sociálně vyloučených lokalit v ČR (r. 2014)

Popis	Hodnota
Celkový počet obcí s identifikovanou sociálně vyloučenou lokalitou	297
Celkový počet zkoumaných sociálně vyloučených lokalit v mapě	606
Orientační odhad celkového počtu obyvatel ve zkoumaných sociálně vyloučených lokalitách	95 000 - 115 000
Podíl nezaměstnaných v obcích se sociálně vyloučenou lokalitou	9,30%
Nejčastěji zaznamenaný odhad nezaměstnanosti obyvatel zkoumaných sociálně vyloučených lokalit	80 - 85 %
Podíl osob se základním vzděláním v sociálně vyloučených lokalitách	75%
Věková struktura	
do 15 let	43%
16 - 60 let	53%
nad 60 let	7%

Zdroj: www.esfcr.cz/mapa-svl-2015

Náboženství

Dle sčítání lidu (2011) je v území MAS ČMP 27,95 % věřících občanů. Nejvíce obyvatel (22,67 %) se hlásí k církvi římskokatolické (nejvíce se k této církvi hlásí obyvatelé obce Stáj a nejméně obyvatelé obce Slavnič). Podstatně více věřících občanů se vyskytuje v obcích na moravské straně území nebo poblíž této hranice.

Tabulka č. 27 – Počet věřících obyvatel v MAS ČMP

Církev	Procent z celkového počtu obyvatel
Církev římskokatolická	22,67 %
Českobratrská církev evangelická	0,12 %
Náboženské společenství svědkové Jehovovi	0,05 %
Pravoslavná církev v českých zemích	0,03 %
Věřící - nehlásící se k žádné církvi ani náboženské společnosti	5,08 %
Celkem	27,95 %

Zdroj: ČSÚ (sčítání lidu 2011)

Tabulka č. 28 – Farnosti se sídlem v MAS ČMP

Název farnosti	Název	Kontaktní osoba	Obce z území MAS ČMP ve farnosti
Herálec	Biskupství Královéhradecké	P.Thlic. Marek Marcel Šavel	Skorkov, Slavnič
Jamné	Biskupství Brněnské	P.Mgr. Filip Foltán	Rybné
Nížkov	Biskupství Královéhradecké	P. Mgr. Filip Foltán	Poděšín, Rosička, Sirákov
Polná	Biskupství Královéhradecké	Mons. Mgr. Zdeněk Krček	Brzkov, Dobrourov
Smrčná	Biskupství Českobudějovické	P. Petr Bulva	Smrčná
Štoky	Biskupství Královéhradecké	P. Mgr. Jakub Jan Sarkander Med	Okrouhlička, Kochánov
Šlapanov	Biskupství Královéhradecké	P.Kristián Damián Vrchovský	Kamenná, Věžnice HB
Úsobí	Biskupství Královéhradecké	P. Mgr. Jakub Jan Sarkander Med	Úsobí
Zhoř	Biskupství Brněnské	P. Mgr. Zdeněk Veith	Arnolec, Nadějov, Stáj
Ždírec	Biskupství Královéhradecké	Mons. Mgr. Zdeněk Krček	Dobronín, Měšín, Věžička

Zdroj: vlastní šetření

Tabulka č. 29 - Farnosti působící v regionu, ale se sídlem mimo MAS ČMP

Název farnosti	Název	Kontaktní osoba	Obce z území MAS ve farnosti
Borová u Poličky	Biskupství Královéhradecké	P. Mgr. Milan Romportl	Rybné
Měříň	Biskupství Brněnské	P. Mgr. Josef Havelka	Jersín
Lipnice nad Sázavou	Biskupství Královéhradecké	Mgr. Pavel Veith	Květinov
Skála	Biskupství Královéhradecké	P.Thlic. Marek Marcel Šavel	Věž
Havlíčkův Brod	Biskupství Královéhradecké	Mgr. P. Hroznata Adamec	Michalovice
Vysoké Studnice	Biskupství Brněnské	P. Mgr.Miloš Mičánek	Věžnice (JI)
Svatý Kříž	Biskupství Královéhradecké	P. Mgr. Jakub Jan Sarkander Med	Lípa

Zdroj: vlastní šetření

Na území MAS Českomoravské pomezí je řada kostelů a drobných sakrálních staveb. S tím je spojena trvalá potřeba finančních zdrojů na jejich údržbu.

Mezi nejvýznamnější patří Děkanský kostel Nanebevzetí Panny Marie v Polné, který byl v roce 2008 zapsán do seznamu národních kulturních památek. Především svým grandiózním provedením figurálních motivů v interiéru je řazen mezi skvosty barokní architektury v České republice.

2.1.7 Vzdělávání, školství

Předškolní a základní vzdělávání

Školská síť je v rámci území MAS ČMP plošně vyrovnaná a lze ji pokládat za vyhovující. Ve 12 obcích se nachází základní škola (z toho 4 malotřídky) a v 16 obcích mateřská škola. V posledních letech se vlivem reprodukce silných ročníků narozených v 70. letech minulého století zvýšila porodnost. Aktuálně se tento trend zpomalil a v některých obcích počet narozených dětí klesá.

Poměr počtu žáků na počet obyvatel České republiky k 1. 1. 2013 byl 7,92% (833,2 tis. žáků/10 516,1 tis. obyvatel ČR). V MAS ČMP by podle tohoto poměru mělo navštěvovat ZŠ 1 612 žáků, což je podle skutečnosti mírně nižší hodnota. Z tohoto ukazatele a z výsledků komunitního projednávání můžeme tedy konstatovat, že rodiče jsou ve většině případů spokojeni a dávají svoje děti do nejbližšího školního zařízení. To i bez ohledu na nižší vybavenost škol v regionu, která je ovšem podobná v celé České republice.

Školy se často potýkají s nedostatečným zajištěním finančních prostředků na provoz. Ze stran ředitelů vyplývá silná potřeba finančních zdrojů pro rozšíření nabídky školních družin a mimoškolních aktivit (navýšení kapacity, prodloužení doby). Ve většině škol je nedostačující vybavenost odborných učeben, dílen a školních zahrad. Problémy s vybavením a nevyhovujícím zázemím jsou rovněž v prostorách pro tělesnou výchovu (tělocvičny, školní hřiště) a rovněž pro družiny a mimoškolní aktivity. Ve všech školách je zajištěno stravování. Zde je ze strany zřizovatelů zájem zejména o jejich vybavení novým zařízením.

Dalším velkým tématem pro ředitele jsou lidské zdroje (jak z pohledu zajištění personální kapacity, tak z pohledu vzdělávání pedagogů). Prostřednictvím zjednodušených forem žádostí do OP VVV (šablony) budou moci školy žádat o zdroje na personální podporu pro MŠ i ZŠ (školní asistent, školní speciální pedagog, školní psycholog, sociální pedagog, chůva). Dále budou podporovány nové aktivity ve školách, jako například tematická setkávání a spolupráce s rodiči žáků, vzájemné výměny zkušeností mezi pedagogy z různých škol, tandemová výuka, sdílení zkušeností, vzájemná spolupráce pedagogů v oblasti inkluze a zejména osobnostně sociální a profesní rozvoj pedagogů. Mezi základní teze patří rovný přístup ke kvalitnímu předškolnímu, primárnímu a sekundárnímu vzdělávání, omezování a prevence předčasného ukončování školní docházky, podpora rovného přístupu ke kvalitním programům předškolního rozvoje, primárnímu a sekundárnímu vzdělávání, možnostem formálního a neformálního vzdělávání, které umožňuje zpětné začlenění do procesu vzdělávání a odborné přípravy. V rámci animace škol budou pracovníci MAS ČMP úzce spolupracovat se školami v území. Budou probíhat semináře, konzultace a další animační činnosti.

Obecným jevem je také pasivita rodičů při spolupráci se školou. Možným řešením je posilování komunitní činnosti škol, podpora spolupráce s místními neziskovými organizacemi, pořádání aktivit pro rodiče a podobně. V rámci MAS ČMP téměř neprobíhá

spolupráce mezi jednotlivými školami. Tato spolupráce může být posílena zapojováním škol do nadstavbových aktivit, získávání finančních zdrojů mimo rozpočet obce (projekty, dotace) a projekty spolupráce, apod.

Tabulka č. 30
Přehled žáků v mateřských a základních školách ve školním roce 2015/2016

Zřizovatel obec	Název školy	Adresa	MŠ počty žáků	ZŠ počty žáků
Malotřídní školy				
Brzkov	Základní škola a mateřská škola Brzkov, příspěvková organizace	Brzkov 39	14	16
Jamné	Základní škola a mateřská škola Jamné, příspěvková organizace	Jamné 66	23	25
Věž	Základní škola a Mateřská škola Věž	Věž 100	28	29
Vežnice (HB)	Základní škola a Mateřská škola Vežnice	Vežnice 85	21	16
Úplné základní školy a mateřské školy				
Dobronín	Základní škola a mateřská škola Dobronín, příspěvková organizace	Dobronín, Polenská 162/4	74	248
Herálec	Základní škola a mateřská škola Herálec	Herálec 38	65	111
Lípa	Základní škola a Mateřská škola Bohuslava Reynka, Lípa, příspěvková organizace	Lípa 66	87	189
Šlapanov	Základní škola a Mateřská škola Šlapanov, příspěvková organizace	Šlapanov 1	28	102
Štoky	Základní škola a mateřská škola Štoky, příspěvková organizace	Štoky 220	89	196
Zhoř	Základní škola a Mateřská škola Zhoř, okres Jihlava, příspěvková organizace	Zhoř u Jihlavy 102	37	100
Úplné základní školy				
Nížkov	Základní škola Nížkov	Nížkov 11	x	151
Polná	Základní škola Polná, okres Jihlava	Polná, Poděbradova 79	x	627
Mateřské školy				
Jersín	Mateřská škola Jersín, příspěvková organizace	Jersín 80	14	x
Poděšín	Mateřská škola Poděšín, příspěvková organizace	Poděšín 45	24	x
Polná	Mateřská škola Polná, příspěvková organizace	Polná, Varhánkova 263	237	x
Nížkov	Mateřská škola Nížkov, příspěvková organizace	Nížkov 140	39	x
Ždírec	Mateřská škola Ždírec, příspěvková organizace	Ždírec 25	25	x
CELKEM			805	2069

Zdroj: vlastní šetření v rámci území MAS Českomoravské pomezí o.p.s.

Základní umělecké vzdělávání

V regionu působí jediná základní umělecká škola, která sídlí v historických prostorách zámku v Polné. ZUŠ Polná je příspěvková organizace Města Polná. Školu navštěvuje 300 žáků nejen z Polné, ale i širokého okolí. ZUŠ Polná nabízí vzdělávání ve všech čtyřech uměleckých oborech (hudební, výtvarný, taneční a literárně-dramatický). Žáci a pedagogové školy se aktivně podílejí na kulturním dění v Polné a okolí. Ve škole je dlouhodobě investováno do vybavení učeben, jedním ze záměrů je zavést do jednotlivých oborů výuku digitálních technologií. Cílem vedení školy jsou i investice do lidských zdrojů (další vzdělávání zaměstnanců).

Střední vzdělávání, vyšší odborné vzdělávání a vysokoškolské vzdělávání

V regionu MAS ČMP se nenalézá žádná střední škola, vyšší odborná škola ani vysoká škola. Nebylo tomu tak vždy. V Polné mělo v minulosti tradici učňovské školství s následujícími obory (hodinář, fotograf, truhlář a švadlena). V roce 1997 se obory švadlena a truhlář přesunuly do Jihlavy pod SOU textilní a služeb. Obor hodinář a švadlena pak byly v Polné ukončeny v roce 2005.

Studenti dojíždějí na střední školy a učiliště do okolních měst (Jihlava, Havlíčkův Brod, Humpolec, Žďár nad Sázavou). Poloha regionu zajišťuje dobrou dostupnost studia technických a humanitních oborů v tradičních universitních městech - Praha, Brno, České Budějovice a posledních několik roků také v Jihlavě.

Z Tabulky č. 30 lze vyčíst, že ve školním roce 2015/2016 se ve školách na území MAS ČMP vzdělává ve 12 základních školách 2069 žáků a v 15 mateřských školách 805 žáků.

Mimoškolní a volnočasové aktivity

Volnočasové aktivity nabízí Dům dětí a mládeže v Polné, s kapacitou více než 600 žáků. DDM Polná je příspěvková organizace, středisko volného času. Nabízí programy pro aktivní využití volného času dětí, mládeže i dospělých.

Hlavní činnosti jsou: zájmové kroužky a kurzy, pravidelné i příležitostné akce, otevřené kluby, dílny, pobytové tábory, příměstské tábory. V rámci DDM pracuje mateřské centrum Stonožka. V současné době se DDM Polná potýká s nevyhovujícím zázemím a malou kapacitou zařízení. Poptávka po aktivitách převyšuje kapacitní možnosti DDM.

V letním období je pro pobytové aktivity DDM Polná využíván táborový areál u obce Rohozná u Jihlavy (areál je v majetku Města Polná).

V regionu působí dvě centra pro předškolní děti – Mateřské centrum Stonožka Polná a Rodinné centrum Tiliánek v Lípě. Jejich činnost je určena zejména rodinám s malými dětmi. MC Stonožka (zřizovatel DDM Polná) a Rodinné centrum Tiliánek (zřizovatel Spolek TILIA, Lípa) jsou členy Krajské sítě mateřských center Kraje Vysočina. Centra nabízejí hlídání dětí, kroužky pro děti, aktivity pro rodiče, tábory, dílny apod.

V obci Smrčná již řadu let funguje útulek pro děti, který provozuje obecní úřad. V něm se scházejí děti nejen ze Smrčné, ale i z okolních obcí.

V obci Kamenná je sídlo spolku se zaměřením na výuku školy Montessori, ale jeho působnost je mimo území MAS ČMP, v Jihlavě.

Celoživotní vzdělávání

Školy, školská zařízení, spolky, knihovny, obce atd. nabízejí možnosti dalšího a celoživotního vzdělávání (jazykové kurzy, kurzy práce na PC, univerzity třetího věku, atd.).

Ze strany obyvatelstva je o tyto vzdělávací aktivity vzrůstající zájem. Z komunitního projednávání v území vyplývá poptávka po kurzech a seminářích pro dospělé. Tyto aktivity by uvítali obyvatelé 65 % obcí v MAS ČMP.

2.1.8 Bydlení

Situaci v oblasti bydlení na území MAS ČMP lze shrnout formou následujících tezí:

- na území MAS ČMP je obdobně jako v celé ČR nejvíce zaznamenán výskyt domů vystavěných v 50. – 80. letech minulého století,
- rekonstrukce a údržba starších RD si vyžádá značné investice především po stránce snížení energetických ztrát zateplením,
- z hlediska stavu bytového fondu se v obcích vyskytují v omezené míře vysoce zanedbané nemovitosti, které nejsou dlouhodobě užívány, což je úkol pro vedení obcí,
- v 90. letech minulého století a začátkem 21. století vznikala také nová stavební místa, která dovolila rozvoj nové výstavby.

Tabulka č. 31

Přehled obydlených domů, bytů a hospodařících domácností v MAS ČMP

Obydlené domy	Obydlené byty	Hospodařící domácnosti
5 178	7 072	7 505

Zdroj ČSÚ 2011

Pokud jde o počty dokončených rodinných domů v MAS ČMP v roce 2012, tak nejvíce jich bylo dokončeno v obcích Kochánov, Okrouhlička, Lípa, Věžnička a Rybné (Kartogram č. 2).

Kartogram č. 2

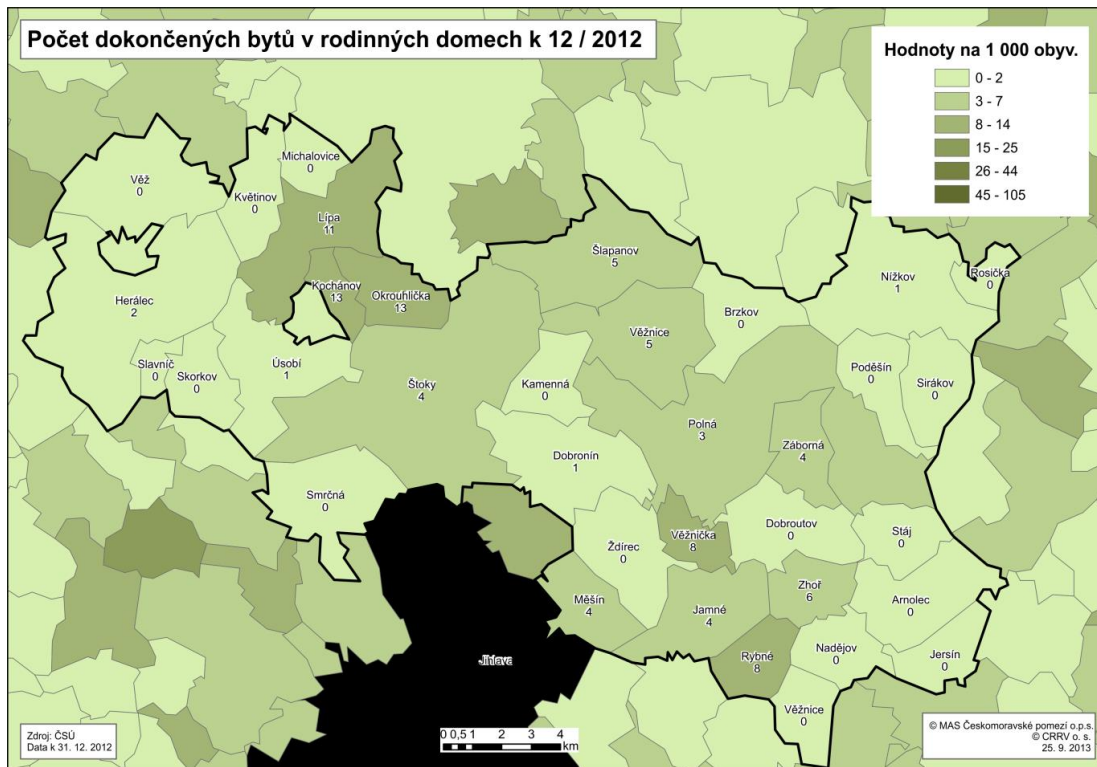

Kartogram č. 3

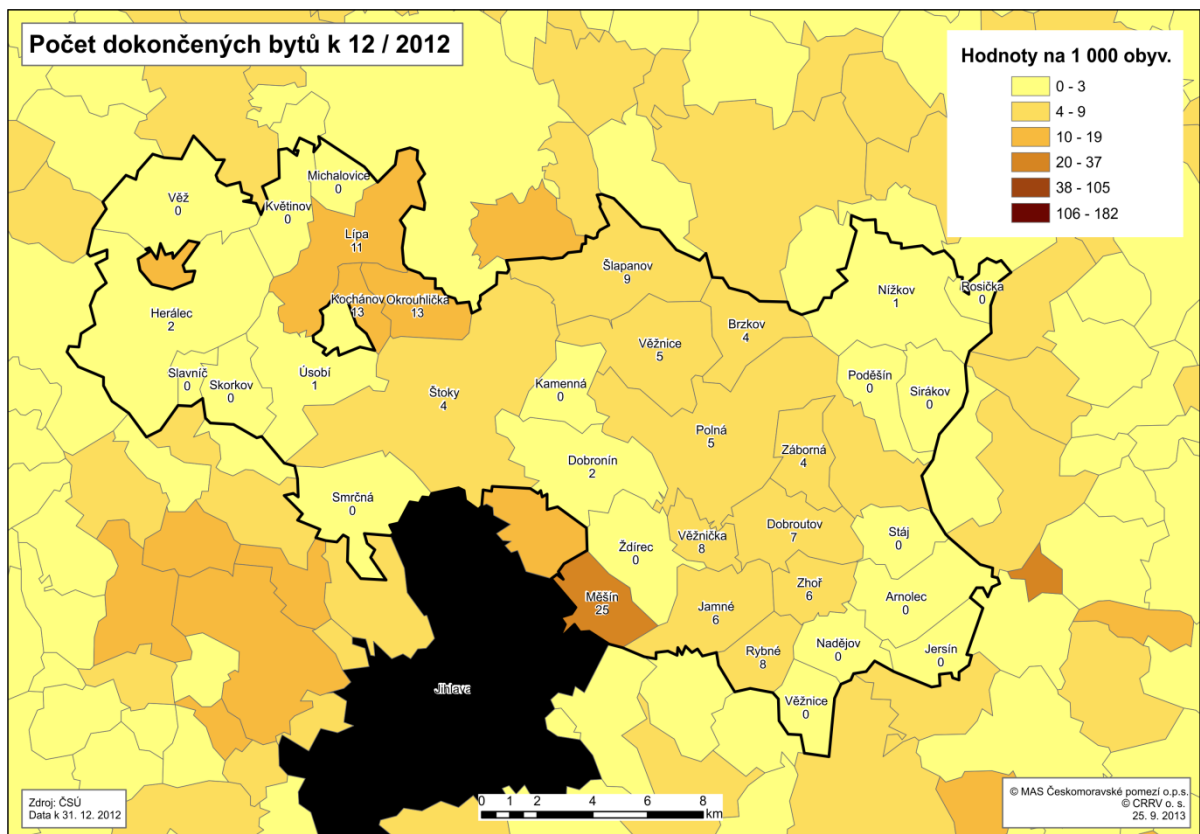

V Kartogramu č. 3 je přehledně zachycen stav počtu dokončených bytů v roce 2012 v hodnotách na 1000 obyvatel. Z mapky je patrné, že v roce 2012 dokončovaly byty především obce Měšín, Okrouhlička, Kochánov a Lípa.

Mezi lety 2008–2013 bylo na území MAS ČMP dokončeno celkem 569 bytů. K nejvyššímu nárůstu nově dokončených bytů došlo v roce 2009, kdy jich bylo dokončeno celkem 128 (Graf č. 9). V tomto roce bylo také dosaženo nejvyššího počtu dokončených bytů v obcích (např. v obci Polná bylo dokončeno celkem 37 bytů). Od roku 2009 má však vývoj počtu dokončených bytů sestupnou tendenci. Patrný je také výrazný rozdíl v objemu dokončených bytů mezi jednotlivými obcemi. Nejvyšší počet dokončených bytů je dlouhodobě zaznamenán v obci Polná, kde bylo dokončeno za uvedené pětileté období celkem 139 bytů. Tento trend je dán velikostí obce a dobrými předpoklady pro život (obec disponuje základními službami, školami a školským zařízením a je dobře dopravně dostupná). Pro stávající i nové obyvatele je Polná atraktivnější než malé obce. Vysoký počet dokončených bytů byl zaznamenán také v případě obcí Štoky (celkem 84 bytů) či Lípa (celkem 44 bytů). Naopak v některých obcích se za sledované období nedokončil ani jeden byt (např. obec Poděšín či Slavníč).

Z těchto trendů vyplývá potřeba zlepšit občanskou vybavenost obcí pro zvýšení zájmu o bydlení v menších obcích a zabránit tak jejich vylidňování.

Graf č. 9

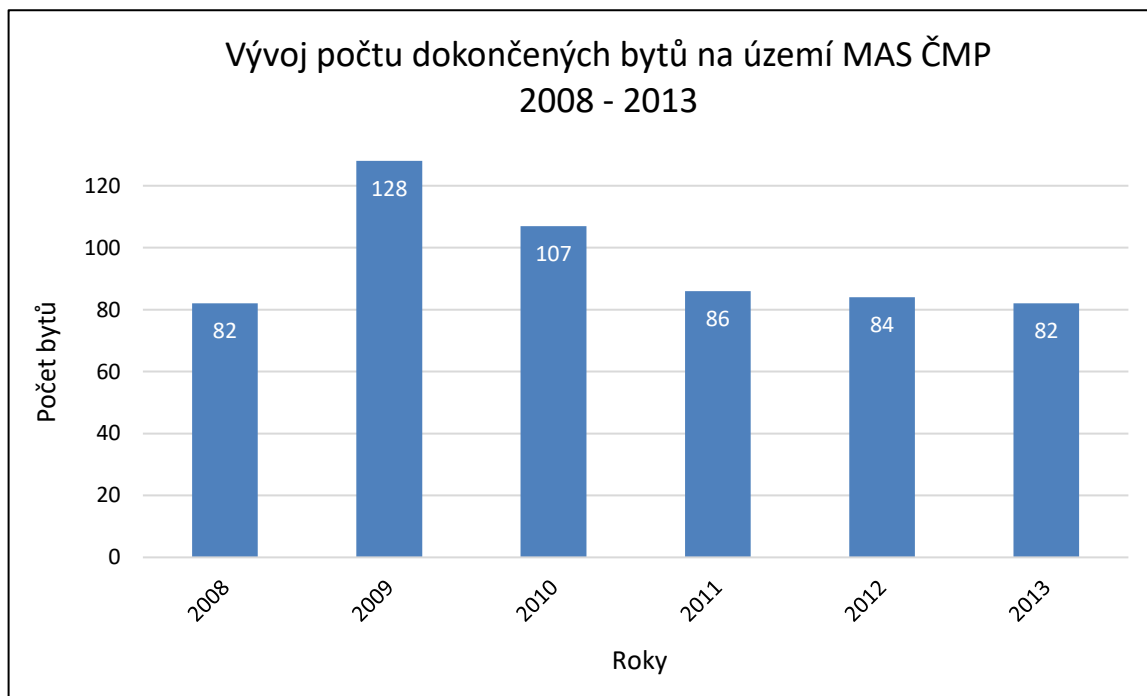

Pramen: ČSÚ

Při komparaci počtu dokončených bytů (po přepočtení na 1000 obyvatel) na území MAS ČMP s vybranými okresy, resp. se samotným Krajem Vysočina, lze pozorovat významně vyšší hodnoty (Graf č. 10). Za sledované období, tj. od roku 2008 do roku 2013, byl zaznamenán vyšší počet dokončených bytů mimo území MAS ČMP pouze jednou, a to v roce 2008, kdy v bytové výstavbě zcela dominoval okres Jihlava. Celkově si však lze povšimnout postupného poklesu v bytové výstavbě, resp. počtu dokončených bytů, který je možné do značné míry spojit s finanční krizí, jež propukla po roce 2008.

Závěrem lze říci, že aktivnější stavební činnosti pro potřeby bydlení v území MAS ČMP odpovídají i nárůst počtu obyvatel. Pokud vynecháme soukromé investice, kterých je minimum, záleží vždy na dané obci, zda je ochotna a schopna připravit podmínky pro bytovou výstavbu.

Většinu obcí trápí také stav některých budov, které by nutně potřebovaly opravu. Část těchto budov je dlouhodobě nevyužívána a bude nutné podle možnosti najít pro tento tzv. brownfields využití.

Graf č. 10

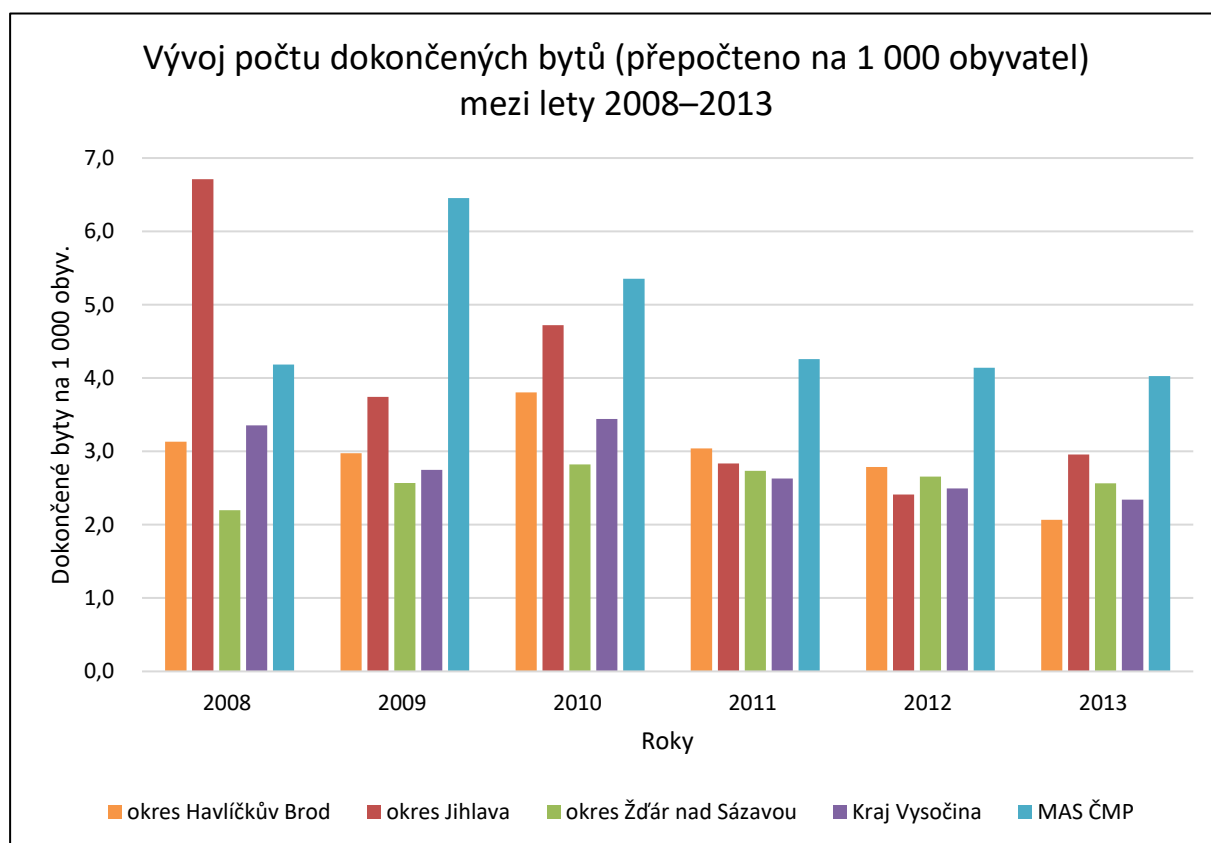

Zdroj: ČSÚ

2.1.9 Stav životního prostředí, krajiny a zemědělství

Životní prostředí v MAS ČMP je v relativně dobrém stavu. Aby takové zůstalo i nadále, je nezbytné o něj pečovat, věnovat mu stálou pozornost a čelit hrozbám (viz SWOT analýza) se zaměřením na ochranu stávajících a budoucích vodních zdrojů pro zásobování občanů pitnou vodou. Další oblastí hodnou pozornosti je čištění odpadních vod a zadržování vody v krajině pro omezení dopadu klimatických změn. V zimním období občas dochází ke zhoršení stavu ovzduší v důsledku vytápění budov nevhodnými palivy.

V minulosti došlo k přerušení tradičních komunikačních spojnic mezi jednotlivými katastry obcí v regionu MAS ČMP (lesních a polních cest), které je žádoucí alespoň v některých lokalitách obnovit.

Velkým ohrožením je výskyt sucha, který je průvodním jevem dlouhodobých klimatických změn (růst průměrných teplot, výskyt přívalových dešťů, zvýšení odparu vody a prohlubování deficitu vláhy).

Samostatnou kapitolou je odstraňování odpadů, které je podrobněji popsáno dále.

Odpadové hospodářství

- Stav likvidace tuhého komunálního odpadu je v obcích MAS ČMP organizován vybranými odbornými firmami (Služby města Jihlavy, s.r.o., ODAS, s.r.o., EKO-KOBA s.r.o.),
- ve všech obcích MAS ČMP probíhá pravidelný sběr komunálního odpadu,
- ve všech obcích MAS ČMP se na různé úrovni sbírá, třídí a předává odpad k dalšímu zpracování,
- obce třídí papír, plast a bílé a barevné sklo, v poslední době také biologický odpad, kovový odpad, disponují kontejnery pro odložení drobných elektrospotřebičů a použitých tuků,
- nebezpečný a velkoobjemový odpad mají občané možnost ukládat do sběrného dvora v Polné a ve Štokách, 1-2x ročně je také ve většině obcí organizováno přistavení kontejneru pro likvidaci odpadu,
- přes opatření výše uvedená bojují obce s tzv. černými skládkami, těch v důsledku přísnějších kontrol ubývá,
- problematika bioodpadu se nachází ve stavu hledání správného řešení, např. město Jihlava rozbíhá pilotní projekt sběru bioodpadu, jehož výsledky by mohly být použity pro realizaci v menších obcích. V MAS ČMP je situace poněkud odlišná - většina obyvatel má zahrádku a možnost takový odpad kompostováním zužitkovat, v některých obcích je možno získat zdarma či za symbolický poplatek domovní kompostéry,
- v současné době je v rámci Kraje Vysočina diskutován vznik integrovaného systému nakládání s odpady, který by systémem sběrných míst zajistil následné energetické využití odpadu, který není možné recyklovat.

Ekologický potenciál

Dlouhodobý ekologický potenciál vyjadřuje koeficient ekologické stability⁵ (Tabulka č. 32), který představuje podíl mezi stabilními a nestabilními ekosystémy. Mezi nestabilní ekosystémy patří (především z důvodu ohrožení okolní plochy silným splachem) orná půda a antropogenizované plochy. Ostatní plochy jsou definovány jako stabilní.

Z rozboru území MAS ČMP vyplývá, že se jedná v převážné míře o druhou kategorii území, tj. území intenzivně využívané pro zemědělskou výrobu. Je nutné se zaměřit na zásahy s cílem zlepšení budoucího stavu. Pouze jedna obec s minimální velikostí katastru je v nejnižší kategorii, její území představuje méně než 1 % celkové výměry. Proti tomu 27 % podílu výměry tvoří území s vyváženou krajinou. V tomto ohledu lze pokládat území MAS ČMP za homogenní území s možností zlepšení. Dosažení změn je dlouhodobá záležitost s trváním desítek roků.

Tabulka č. 32
Koeficient ekologické stability

Rozsah koeficientu	Počet obcí	Podíl (%)	Podíl výměry (%)	Průměr MAS	Kraj Vysočina	ČR
0,10 – 0,30	1	3	1	-	-	-
0,30 – 1,00	26	74	72	-	-	-
1,01 – 3,00	8	23	27	-	-	-
Celkem	35	100	100	0,74	1,02	1,59

Zdroj: vlastní výpočet

⁵ Hodnoty koeficientu KES jsou klasifikovány následovně:

0,10 – 0,30	území nadprůměrně využívané, se zřetelným narušením přírodních struktur, základní ekologické funkce musí být soustavně nahrazovány technickými zásahy
0,30 - 1,00	území intenzivně využívané zejména zemědělskou velkovýrobou, oslabení autoregulačních pochodů v ekosystémech způsobuje jejich značnou ekologickou labilitu a vyžaduje vysoké vklady dodatkové energie
1,00 - 3,00	vcelku vyvážená krajina, v níž jsou technické objekty relativně v souladu s dochovanými přírodními strukturami, důsledkem je i nižší spotřeba energeticko-materiálových vkladů
3,00 a více	přírodní a přírodě blízká krajina s výraznou převahou ekologicky stabilních struktur a nízkou intenzitou využívání krajiny člověkem

Ochrana vod

Na území MAS ČMP se nalézá vyšší počet menších i větších vodotečí a na nich vybudovaných rybníků. Některé nepojmenované vodní toky vznikly jako důsledek melioračních zásahů a způsobují tak intenzivní odtok vody z území. V minulém období nebyla věnována pozornost k zadržení vody výstavbou nových rybníků. Území se nachází v povodí řek Jihlava a Sázava. Výměra vodní plochy je největší v obci Herálec (70,91 ha). Největšími rekreačními rybníky jsou Kachlička, která se nachází u Skály (místní část obce Věž) a rybník Peklo v Polné. Potoky Úsobský a Žabinec ústí do řeky Sázavy. V obci Arnolec je evropsky významná lokalita (EVL) Rychtářský rybník. Další EVL je říčka Šlapanka a Zlatý potok (v blízkosti obcí Šlapanov, Věžnice (HB) a Kamenná).

Území MAS ČMP leží na rozhraní dvou úmoří - převážná část regionu patří do úmoří Severního moře tokem řeky Sázavy, následně Vltavy a Labe do okrajové části Severního ledového oceánu. Menší jihovýchodní část území se tokem řeky Jihlavy, dále pak řekou Dyjí, vlévá do moře Černého. Celé území je důležitou součástí prostoru, který je nazýván "střechou Evropy", neboť všechny vodní toky po kratší či delší době opouští území České republiky.

Kartogram č. 2

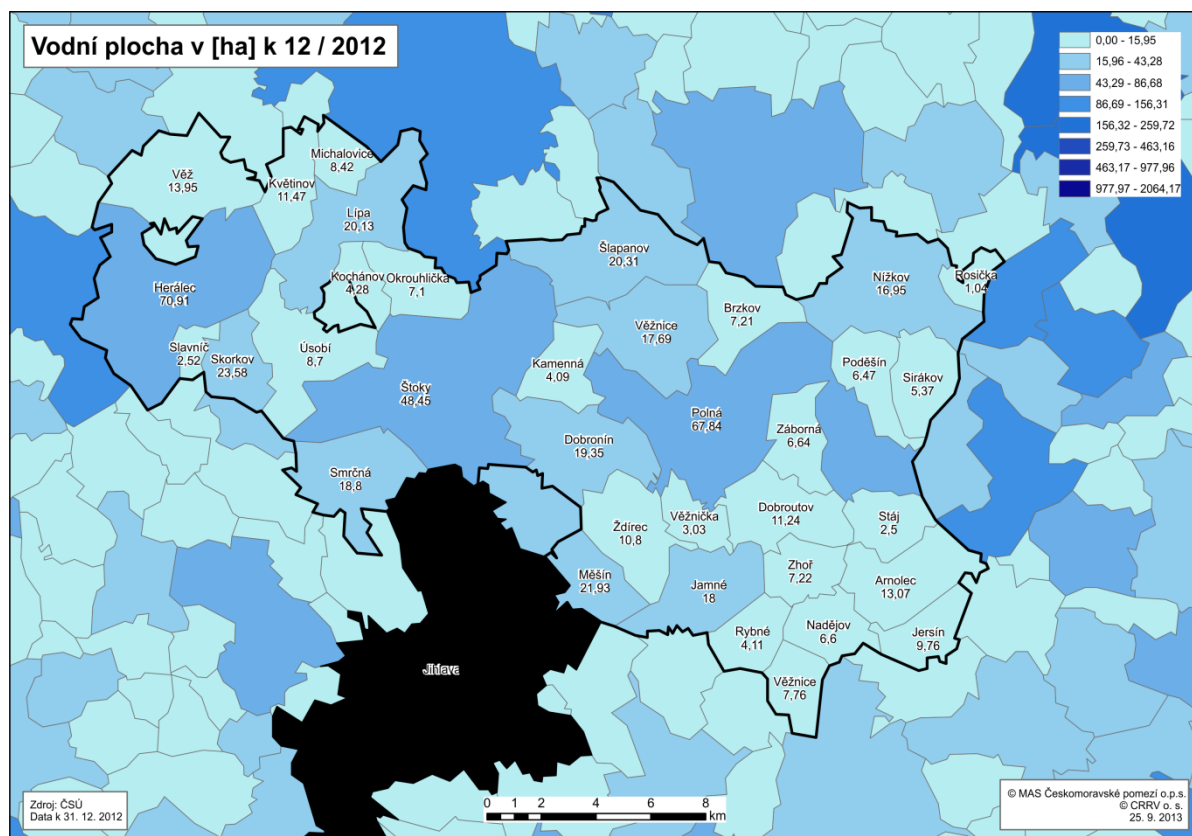

Ochrana půdy

Na území MAS ČMP převažují kamenité hnědozemě a hnědé půdy. Problémem je podíl svažitéch pozemků 7% spádu s delší spádnicí. Zemědělská půda je v těchto místech ohrožena vodní erozí především v jarním období nebo v případě přívalových srážek, které mají vzestupný trend. V posledním období jsou prováděna opatření v osevních postupech, které tyto vlivy podstatně omezují. Podíl zemědělské půdy v MAS ČMP je nadprůměrný 65,3%, v ČR pouze 54%, v Kraji Vysočina cca 60%. Vysoký podíl zemědělské půdy je především v katastrech obcí Kochánov (86,5%), Zhoř a Rosička, přičemž se neliší ani ve většině ostatních obcí. Pod 50% klesá pouze v obcích Smrčná, Jamném a Arnolci vlivem vyššího podílu lesních pozemků. Nejen z tohoto ukazatele lze odvodit, že území MAS ČMP je převážně zemědělsky zaměřenou oblastí, i když kvalita půdy nepatří k nejvyšším. Zařazení do bramborářsko-ovesné oblasti určuje zaměření pro omezené pěstování brambor, obilí, krmných plodin a tomu přiměřenou živočišnou výrobu (s převahou chovu skotu, v menší míře prasat a drůbeže).

Z Kartogramu č. 4 je patrné, že podíl orné půdy je vysoký zejména v obcích Mikroregionu Polensko. Podstatně nižší podíl orné půdy je v obcích seskupených do Sdružení Vrchovina. Podíl orné půdy v MAS ČMP je 76,8%, v ČR 71,3%, v Kraji Vysočina 77,4%. Z toho vyplývá, že i přes relativně horší kvalitu půdy je v MAS ČMP, podobně jako v kraji Vysočina, využíváno více zemědělské půdy jako orné proti průměru České republiky (+ 5,5%).

Kartogram č. 4

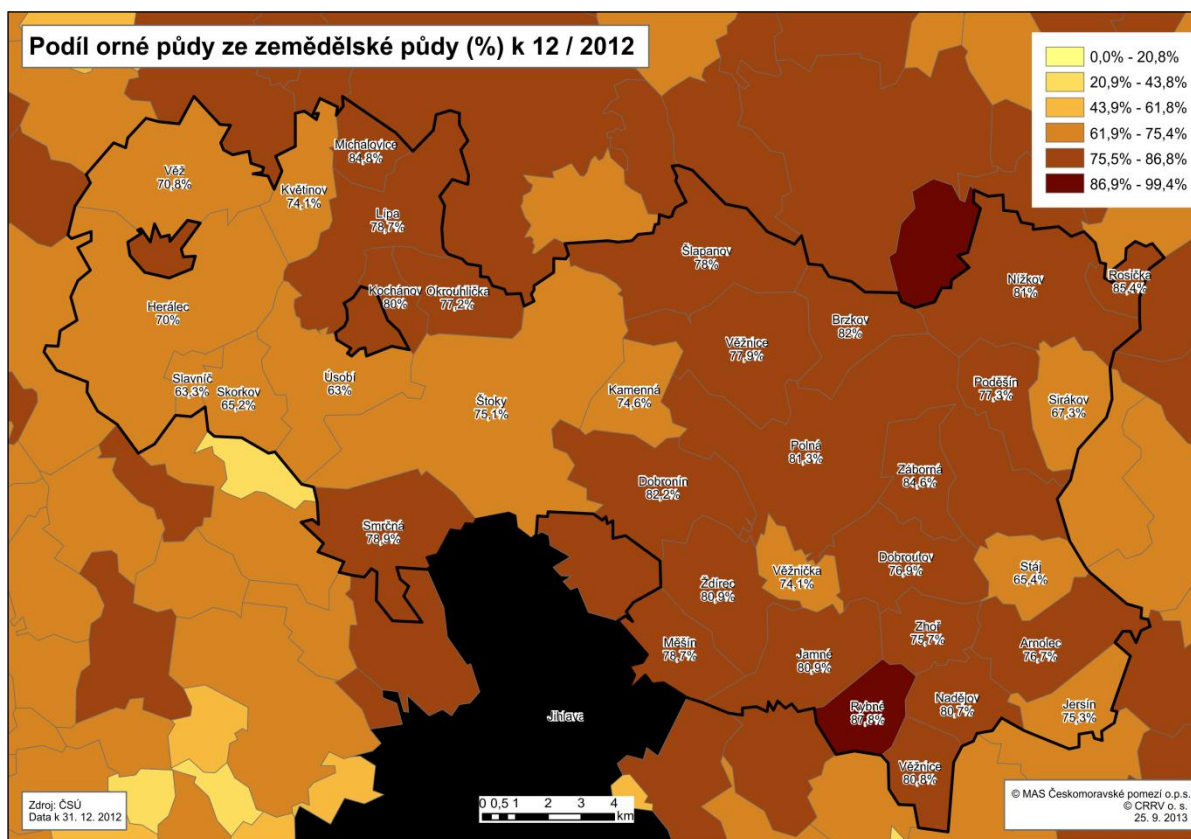

Rozloha lesní půdy je závislá na velikosti katastru a podílu zalesnění. Mezi ostatními vyniká katastr obce Štoky s téměř patnácti sty hektary lesní půdy. Převážná část lesů je spravována lesními družstvy ve vlastnictví obcí. Menší podíl tvoří půda ve vlastnictví státu a fyzických osob.

Z hlediska druhového složení lesů převládají jehličnany, z nichž nejvíce je zastoupen smrk, omezeně borovice a jedle. Dle koncepce diverzifikace lesního hospodářství by bylo potřebné ve větší míře vysazovat zejména listnaté dřeviny, což ve velké míře závisí na ekonomice hospodaření.

Na území MAS ČMP je nejvýraznější přírodní atraktivitou zámecký park v Jamném a přírodní park Jersínská stráž. V území se nacházejí také přibližně dvě desítky chráněných stromů (borovice lesní ve Ždírci, lípa v Záborné, javory u hájovny Kukačka, smrk ve Štokách, lípa ve Vilémovských chaloupkách, lípa u obce Rybné, borovice u silnice na Bukovou, borovice u nádraží v Nížkově, Panuškův dub v Kochánově, lípy v Jamném, borovice u Polné, dub v Hrbově atd.). Do území MAS ČMP zasahuje rozsáhlý lesní komplex na hřbetu masivu Vysokého kamene u Smrčné (242 ha), významný je také lesní celek Ochoz v katastru obce Dobroutov, Arnolecké hory v katastru obce Arnolec. V České republice je míra zalesnění 34%, MAS ČMP dosahuje podílu 26,8% (- 7,2%). Vzhledem ke Kraji Vysočina (přibližně s podílem 30 %) je to stále o 3,2 % méně, čímž se území MAS ČMP stává podprůměrným i v rámci kraje. Z toho vyplývá příležitost pro vyhledání vhodných erozně ohrožených ploch k zalesnění.

Sídelní zeleň

V intravilánu obcí v území MAS se nachází poměrně velké plochy sídelní zeleně. Jejich kvalita a péče o ně je rozdílná. Převažují starší porosty a s nutnou potřebou pravidelné údržby. Systém sídelní zeleně (veřejná, vyhrazená, soukromá) musí být v souladu s územním plánem obce. Obce v území MAS berou péči o veřejnou zeď jako důležitou součást rozvoje obcí. Z kulatých stolů a karet obcí vyplývá téměř po celém území potřeba cíleně se věnovat tématu sídelní zeleně, a to jak formou revitalizace, tak výsadbou nových krajinných prvků, pořízováním mobiliáře a pořízováním techniky potřebné k údržbě.

Sídelní zeleň je obyvateli vnímána jako důležitá součást prostředí kde žijí, která má vliv na utváření přírodních, terénních či vodohospodářských podmínek v obcích. Neméně významné je i využití sídelní zeleně k odpočinku a jako místo pro rodinná setkávání, hry a komunitní aktivity.

Zemědělství a lesnictví

V území MAS ČMP působí několik větších privátních zemědělských podniků (PO), které obhospodařují převážnou část zemědělské půdy. V každé obci provozuje zemědělství několik samostatných zemědělců (FO). Mezi způsobem hospodaření právnických a fyzických osob nejsou podstatné rozdíly z hlediska využívání půdy. Rozdíl je především v zatížení chovem

zvířat, které je výrazně nižší u fyzických osob, pro něž je hlavním zdrojem příjmů polní výroba, tj. obhospodařují větší podíl orné půdy a s tím souvisí ohrožení erozí. Počet uživatelů půdy dle právní subjektivity je uveden v Tabulce č. 33. Podrobný přehled uživatelů zemědělské půdy dle obcí je uveden v Příloze 6 Tabulková část.

Tabulka č. 33 - Počet uživatelů půdy celkem v jednotlivých obcích dle právní subjektivity

Počet uživatelů půdy celkem v jednotlivých obcích	Počet uživatelů půdy - fyzická osoba	Počet uživatelů půdy - právnická osoba	z toho a.s.	z toho s.r.o.	z toho družstva	z toho ost.
186	151	35	8	12	13	2

Zdroj: Veřejný registr půdy, vlastní šetření

Kartogram č. 5

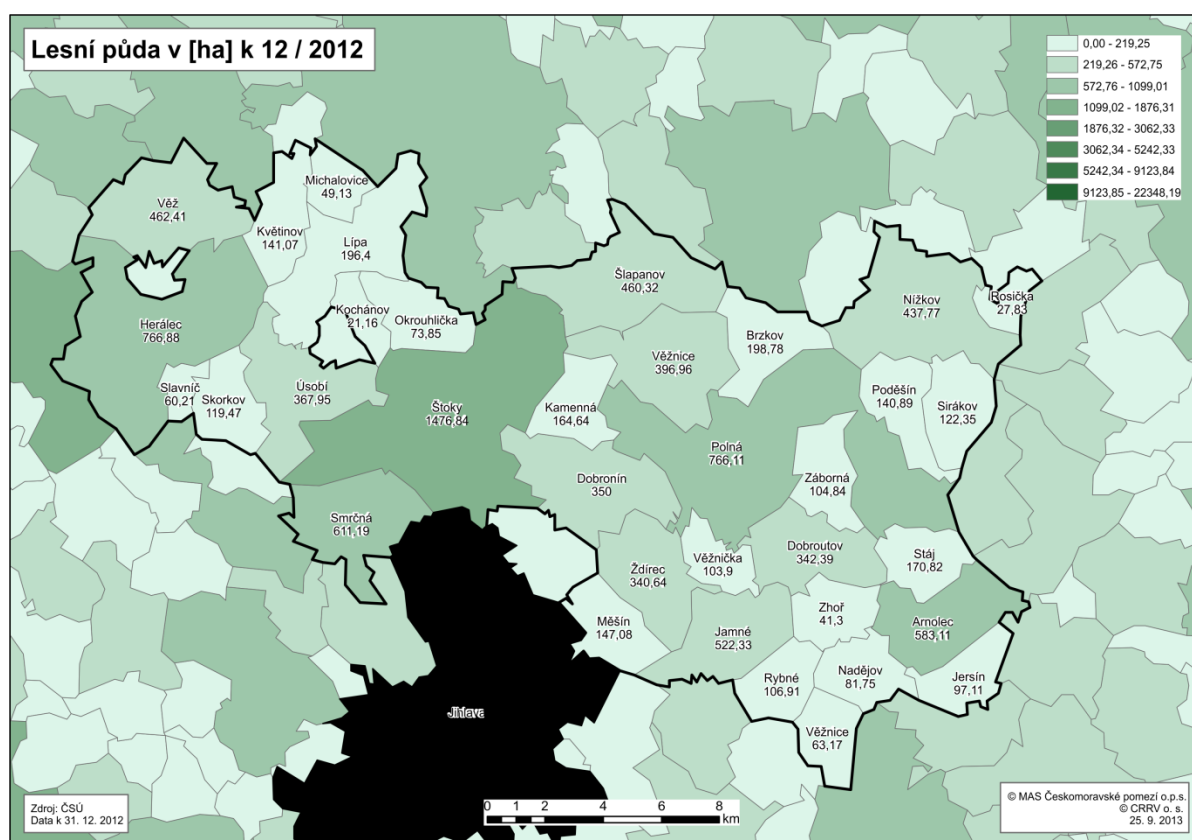

Na území MAS ČMP se pěstují obiloviny, brambory a píce. Tradice pěstování brambor v regionu je podpořena existencí pobočky ÚKZÚZ v Lípě (oddělení osiv a sadby). Chová se skot na mléko a maso. V Jersíně, Zhoři, Záborné a Dobroníně jsou stáje pro výkrm prasat. Stav lesů na území vykazuje dobré parametry, i když převažují jehličnaté porosty. **Ochrana životního prostředí**

V oblasti ochrany životního prostředí je region MAS ČMP oblastí, která až na nepatrnou výjimku (malá část katastru obce Rosička CHKO Žďárské vrchy) nespadá pod vymezené chráněné území. Součástí území je oblast NATURA, která zahrnuje oblast Vysoký kámen u Smrčné - lesní komplex se zachovalou strukturou smíšeného lesa (buk, smrk, jedle),

Kamenický rybník poblíž Herálce, osada Kamenice, Rychtářský rybník u obce Arnolec a vodní toky Šlapanka od Polné do Havlíčkova Brodu, Zlatý potok od Stříteže po soutok se Šlapankou.

Na území MAS ČMP se nachází větší počet chráněných stromů, které tvoří dominanty v místě výskytu a je třeba věnovat pozornost jejich ochraně.

Významným momentem, který může do oblasti stavu životního prostředí výrazně zasáhnout, je plánované obnovení těžby uranu v katastru obce Brzkov. To by znamenalo výraznou zátěž životního prostředí z hlediska nárůstu dopravy, které by se projevilo zvýšením prašnosti a celkovým zhoršením stavu ovzduší. Zemní práce by znamenaly zásah do podzemí, tj. ovlivnění množství a kvality vodních zdrojů.

Názor vlády ČR je v přímém rozporu se zájmy místních občanů. Proti obnovení těžby vzniklo protestní občanské hnutí občanů obce Brzkov a dalších okolních obcí. Byla sepsána petice proti postupu zainteresovaných orgánů, kterou podepsalo více než 500 občanů. Další kroky k zamezení těžby podnikají společně starostové dotčených obcí.

SWOT analýza hodnotí kladně region MA ČMP v oblasti kvality životního prostředí a čistoty ovzduší. Přispívá k tomu zachovalý venkovský ráz krajiny, klidné prostředí, čistota a dostupné zdroje pitné vody a zajímavé přírodní lokality. Region má dobré předpoklady pro udržitelnou zemědělskou produkci za předpokladu, že nebude v budoucnu docházet k dalším výskytům sucha jako v roce 2015. Slabší stránkou je nevyhovující stav vodních ploch (pokles kvality vody v letním období, nízká retenční schopnost území nevyužitím možných nádrží), velmi nízká existence koupališť, nevyvážený vztah občanů k životnímu prostředí.

Změny klimatu⁶

V podmínkách ČR jsou do souvislosti se změnou klimatu dávány zejména výraznější výkyvy počasí, které se projevují častějšími přívalem dešti, delšími obdobími sucha, vlnami horka,

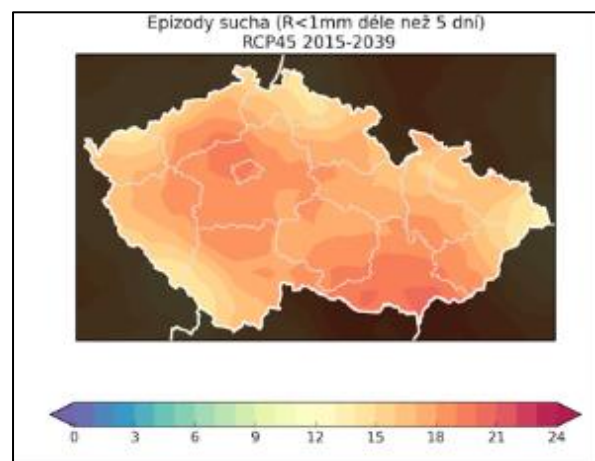

⁶ Dle výstupů regionálních klimatických modelů vývoje klimatu na území ČR pro období 2015 až 2060 (zdroj: Katedra fyziky atmosféry Matematicko-fyzikální fakulta, Univerzita Karlova v Praze), změny klimatu přináší zvýšení průměrných, maximálních i minimálních teplot; zvýšení počtu tropických nocí a letních a tropických dnů; snížení počtu ledových a mrazových dnů; zvýšení počtu horkých vln; zesílení efektu městského tepelného ostrova; snížení množství sněhu v horských oblastech; zvýšení počtu epizod sucha; mírný posun v hodnocení rizika požárů; nevýrazné změny pro srážky, relativní vlhkost, rychlost větru, sluneční svit. Zvýšení počtu epizod je indikováno pro celé území ČR, vyšší hodnoty na území Středočeského a Jihomoravského kraje, Kraje Vysočina s přesahem do okolních krajů.

teplejšími a vlhčími zimami s menším množstvím sněhu.

V důsledku těchto změn mohou vznikat mimořádné události. Důsledkem jsou výpadky elektrického proudu a jiná omezení pro život občanů. Zejména sucho může mít z dlouhodobého hlediska velký dopad na rozvoj společnosti v důsledku snížení zásob podzemní a povrchové vody se všemi důsledky.

V důsledku změny klimatu je ohrožení suchem při nedostatku srážek v delším časovém období (v ČR v řádu týdnů až měsíců) a nedostatku vody pro obyvatelstvo a přírodu stále aktuálnější. Jeho dopady jsou výsledkem vzájemné souhry přírodního jevu (méně srážek než se očekávalo) a poptávky lidí po dodávce vody. V České republice působí sucho problémy zejména v zemědělství, lesnictví a vodním hospodářství.

Pro **období 2015 - 2039** nárůst počtu epizod sucha na celém území ČR o 1-3 epizody (z původního počtu cca 12-15). Pro **období 2040 - 2060** nárůst počtu epizod sucha o 4-7 epizody.

Mezi adaptační opatření v oblasti patří výchova, vzdělávání a osvěta, jejímž cílem je systematicky působit na klíčové cílové skupiny a motivovat je ke vzorcům chování, které odpovídají adaptačním opatřením. Cílem adaptace na změnu klimatu je včasné snížení zranitelnosti systémů (přírodních i socioekonomických) a zvýšení jejich odolnosti vůči jejím dopadům, aniž by byla ohrožena kvalita životního prostředí, ekonomický a společenský potenciál rozvoje společnosti. Přizpůsobení se dopadům změny klimatu zahrnuje preventivní opatření, opatření pro zvyšování odolnosti systémů, přípravná opatření, reakce na nepříznivé události a aktivity vedoucí k obnovení funkce systému (*zdroj: www.nsmascr.cz/resilience.cz*)

2.1.10 Energetika

Na území MAS ČMP se nenachází velké výrobní kapacity ani významní spotřebitelé energetických zdrojů. V blízkosti hranice MAS ČMP se nachází jedna ze dvou rozvodn vysokého napětí páteřní přenosové sítě v Kraji Vysočina (rozvodna Mírovka u Havlíčkova Brodu).

Do budoucna se bude pravděpodobně řešit energetické spalování odpadu, jehož zařízení bude nejspíše umístěno pár kilometrů od jižní hranice území v blízkosti města Jihlava. Záložní variantou je v současné době Žďár nad Sázavou, jeho logistická dostupnost je ovšem horší než v případě Jihlavy.

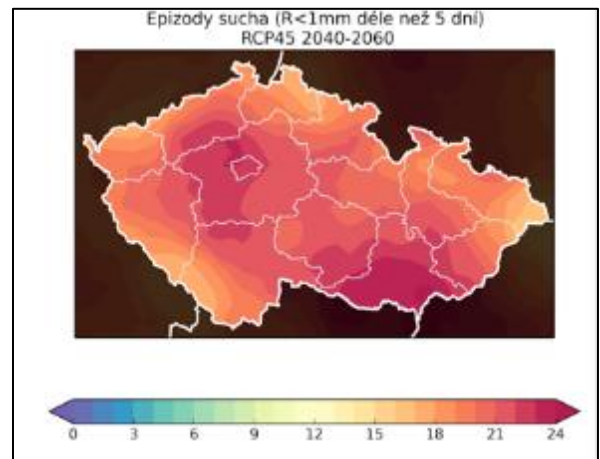

Zdroj: Výstupy regionálních klimatických modelů vývoje klimatu na území ČR pro období 2015 až 2060

Na území regionu se nachází pět bioplynových stanic (Lípa, Herálec, Šlapanov, Dobronín, Ždírec) s tepelným a elektrickým výkonem do 1 MW. I přes nižší počet slunečných dní v regionu se v posledních letech realizovaly projekty umístění fotovoltaických panelů na rodinné domy a na provozní objekty. Ještě vyšší je četnost kolektorů pro ohřev TUV, které nejsou tak investičně náročné. Na území MAS ČMP nedošlo k výstavbě FVE „na zelené louce“. Využití větrné energie je v regionu omezeno na dvě větrné elektrárny v katastru obce Věžnice (HB) o souhrnném výkonu 4 MW.

2.1.11 Podnikání, výroba a zaměstnanost

Struktura hospodářství území MAS ČMP je ovlivněna historickým vývojem a přírodními podmínkami. Po roce 1989 prošlo hospodářství bouřlivým ekonomickým vývojem, což mělo dopad především na zemědělství, které dodnes není v dobré kondici.

Region se nijak zvlášť neliší od standardů Kraje Vysočina i České republiky. V oblasti nezaměstnanosti jsou jeho aspekty v lepším stavu. Co se týká podnikatelské aktivity, jsou atributy regionu podprůměrné. K atraktivitě regionu přispívá dobrá dopravní dostupnost přes hlavní tepnu České republiky D1 a poměrně slušná technická vybavenost obyvatel. Relativně nízké nezaměstnanosti přispívá i blízkost měst Jihlavy, Havlíčkova Brodu, Žďáru nad Sázavou, Velkého Meziříčí a Humpolce, které tvoří významnou zaměstnaneckou základnu. Reciprocita funguje částečně i opačným směrem. Dojíždka za prací je v regionu poměrně vysoká.

Významným ukazatelem ekonomiky obcí v území MAS ČMP je daňová výtěžnost. V roce 2013 se projevila pozitivně změna rozpočtového určení daní a většina obcí dosáhla vyšších daňových příjmů na jednoho obyvatele. Zadluženost obcí je velice individuální a nepředstavuje výraznou zátěž pro jejich hospodaření. K dlouhodobým závazkům přistupují obce obezřetně s ohledem na rozvoj a stabilitu hospodaření.

Území MAS ČMP je typickou venkovskou oblastí, tradiční postavení zde stále má zemědělská výroba. Zemědělské podniky i přes nutnost zvyšování produktivity patří mezi významné zaměstnavatele. Samostatní zemědělci většinou zaměstnávají sami sebe, případně rodinné příslušníky, cizí zaměstnance spíše výjimečně. Pracovní příležitosti nabízí nejvíce město Polná (TKZ, SAPELI, DAFE Plast, Polenská mlékárna, VAREX, MIVOKOR a další drobní zaměstnavatelé ve službách případně drobné výrobě).

V rámci území MAS ČMP jsou patrné značné disparity v nezaměstnanosti. K 31. 12. 2015 (Graf č. 11) byla nejvyšší nezaměstnanost zjištěna v obcích Dobroutov (8,8 %) Rybné (8,1), Arnolec (7,5 %) a Měšín (7,3 %). Naopak nejnižší nezaměstnanost ve stejném období byla v obcích Rosička (0 %), Slavníč (1,3 %), Věžnice (JI) (1,8 %) a Kochánov (1,9 %).

Graf č. 12

Vývoj podílu nezaměstnaných osob za jednotlivé kvartály roku 2014 a první kvartál 2015

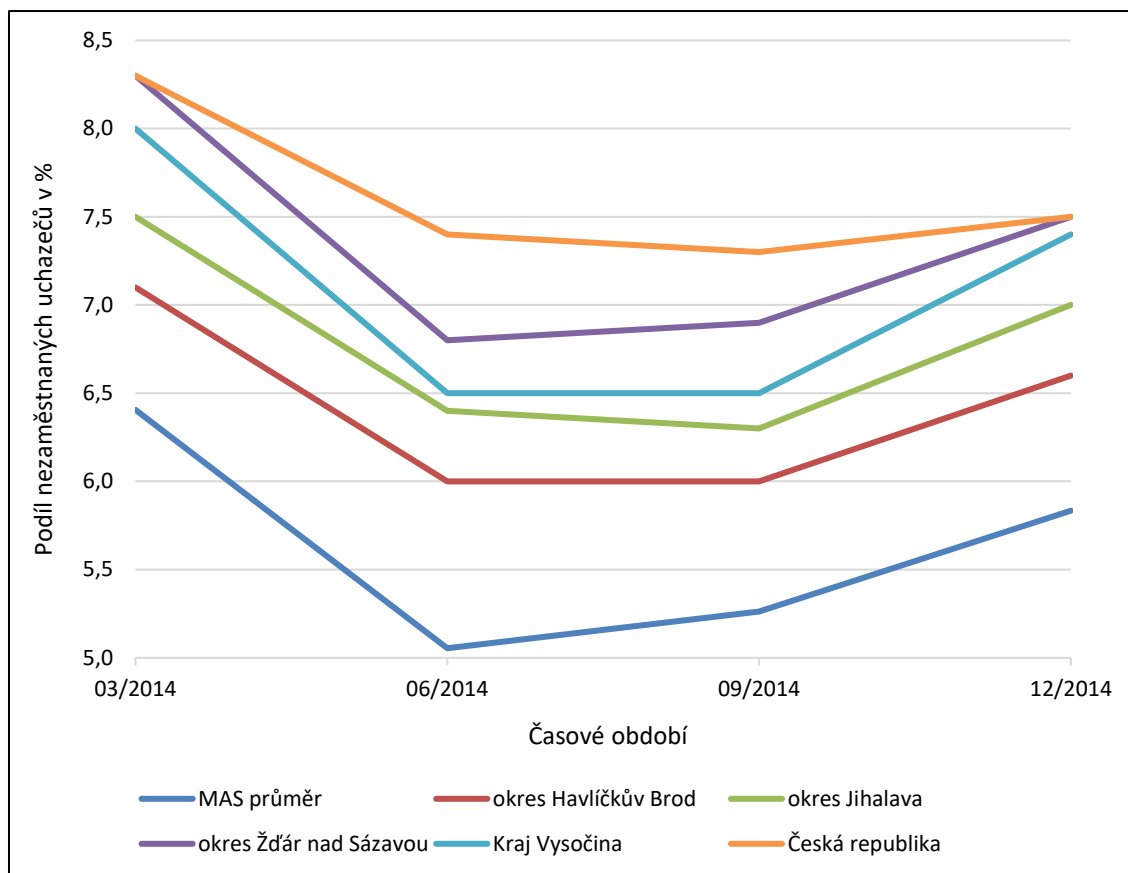

Zdroj: portal.mpsv.cz

Výše průměrné měsíční mzdy činí v Kraji Vysočina 23 236 Kč (za rok 2014). Průměrný měsíční výdělek na celorepublikové úrovni dosahuje částky 25 686 Kč, z čehož je tedy patrné, že platy v Kraji Vysočina jsou podprůměrné. Nutno však podotknout, že Kraj Vysočina nepatří mezi kraje s úplně nejnižším platovým ohodnocením, neboť jsou i kraje s nižšími průměrnými mzdami (např. Zlínský či Olomoucký kraj, jejichž výše průměrné hrubé mzdy nepřekračuje částku 23 tis. Kč.). Údaj o průměrném měsíčním platu za území MAS ČMP nelze zjistit v dostupných statistikách, lze však předpokládat, že jeho výše je pod průměrem Kraje Vysočina, vzhledem k venkovskému charakteru území MAS ČMP.

PODNIKÁNÍ

Z přehledu (tabulka č. 34) je možno vyvodit závěry ohledně podnikatelské aktivity na území MAS ČMP. Při srovnání počtu podnikatelských subjektů (po přepočtení na 1 000 obyvatel) v MAS ČMP (185,1) s hodnotami, které vykazují vybrané okresy a samotný Kraj Vysočina, je zřejmá nižší podnikatelská aktivita v členských obcích MAS ČMP. Nejvyšší počet ekonomických subjektů je registrován v obci Polná (943 subjektů v roce 2014). Při vzájemném porovnání hodnot MAS ČMP, okresů a kraje si nejlépe stojí okres Jihlava, což je však způsobené zejména statutem krajského města, které poskytuje lepší podmínky pro rozvoj podnikatelských aktivit.

Tabulka č. 34
Počet podnikatelských (registrovaných) subjektů na území MAS, resp. ve vybraných okresech a v Kraji Vysočina

Oblast	Počet registrovaných subjektů (31. 12. 2013)	Počet obyvatel (31. 12. 2013)	Počet podnikatelských subjektů na 1 000 obyvatel
MAS ČMP	3 778*	20 414	185,1
okres Havlíčkův Brod	19 172	94 053	203,8
okres Jihlava	24 275	112 220	216,3
okres Žďár n. S.	24 731	118 550	208,6
Kraj Vysočina	107 395	510 209	210,5

Pramen: ČSÚ (údaje k 31. 12. 2014)

Zemědělské podniky jsou reprezentovány samostatně hospodařícími rolníky, kterých je v každé obci několik a jejich počet je srovnatelný s průměrem kraje a republiky. Počty uživatelů půdy dle jednotlivých obcí na území MAS jsou uvedeny v Příloze 6 Tabulková část.

Na území MAS ČMP působí následující zemědělské společnosti:

- Družstvo Vysočina se sídlem v Polné - Janovicích,
- Dobrosev a.s. Dobronín, SENEKO, spol. s r.o. Polná,
- SELMA a.s., provoz v Jersíně,
- Zemědělské družstvo vlastníků Sirákov,
- Zemědělská akciová společnost Lípa,
- Zemědělská společnost a.s. ve Zhoři,
- ZD v Kochánově,
- Zemědělské obchodní družstvo v Herálci,
- AGROKOM s.r.o. v Brzkově,
- ZD Pozovice,
- ZD Nížkov,
- NIROS, spol. s r.o. v Nížkově,
- Zemědělské družstvo Štoky.

Zemědělství až na výjimky pociťuje nedostatek finančních prostředků na investice do moderních technologií pro polní práce a modernizace budov pro chov zvířat. To do značné míry souvisí s nízkou úrovní finalizace zemědělské produkce a závislosti prodeje na tradičních obchodních partnerech. Finalizaci zemědělské produkce zajišťuje Mlékárna Polná s.r.o., která je významným potravinářským podnikem v regionu (produkce kvalitních sýrů se statutem regionálního výrobku Kraje Vysočina). Jatka Polná s.r.o. jsou odběratelem zvířat bez další finalizace. Zpracováním řepkového semene se zabývá BIONA Jersín.

Drobní zemědělci a producenti začali v minulých letech využívat k prodeji své finální produkce pravidelné farmářské trhy v Polné. Dále je využívána možnost nákupu „ze dvora“ u jednotlivých zemědělců a prodej mléka prostřednictvím automatů na prodej mléka. Přesto je na trhu potravin jen malá nabídka místních a regionálních produktů. Zájem obyvatel o domácí produkci roste, spotřebitel se stále více zajímá o původ a složení potravin.

V oblasti lesního hospodářství tvoří hlavní podíl lesní družstva (Měřín, Polná, Štoky), která sdružují lesy ve vlastnictví obcí, případně fyzických osob.

V rámci přehledu o podnikatelské aktivitě má MAS ČMP k dispozici přehled o oborech podnikání v členění dle CZ-NACE, který může posloužit k detailní analýze struktury podnikání v jednotlivých obcích a který je uveden v Tabulce IV. Příloze č. 6 Tabulková část.

Tabulka č. 35 - Struktura podnikání dle právní formy v roce 2012

Obec	Státní organizace	Akciové společnosti	Obchodní společnosti	Družstevní organizace	Živnostníci	Svobodná povolání	Zemědělství podnikatelé	Ostatní
Arnolec	0	0	0	0	5	1	4	4
Brzkov	1	0	3	0	22	0	2	4
Dobronín	1	2	11	3	133	7	4	20
Dobrouť	0	0	1	1	22	0	4	4
Herálec	1	2	12	1	77	3	11	11
Jamně	1	0	4	0	38	5	6	9
Jersín	1	0	1	1	11	0	3	2
Kamenná	0	0	0	0	9	0	3	6
Kochánov	0	0	1	1	6	1	4	2
Květinov	0	0	5	0	16	1	7	3
Lípa	1	1	6	0	113	3	6	6
Měřín	0	0	3	0	22	1	2	6
Michalovice	0	0	0	0	11	3	0	2
Nadějov	0	0	3	0	12	0	1	2
Nížkov	2	0	5	1	63	1	11	4
Okrouhlička	0	0	1	1	14	1	1	3
Poděšín	1	0	0	0	21	0	11	2
Polná	6	0	52	2	371	28	13	60
Rosička	0	0	0	0	4	0	3	1
Rybné	0	0	0	0	9	0	1	2
Sírákov	0	0	2	1	19	0	8	2
Skorkov	0	0	1	0	2	0	4	1
Slavnič	0	0	2	0	7	0	3	1
Smrčná	0	0	2	0	32	1	3	6
Stáj	0	0	0	0	11	1	5	3
Šlapanov	1	0	1	3	53	5	7	6
Štoky	1	0	9	6	176	16	10	8
Úsobí	0	1	9	0	50	4	7	13
Věž	2	1	8	0	56	1	8	6
Věžnice	1	0	2	1	33	2	5	6
Věžnice	0	0	2	0	9	0	4	3
Věžnička	0	0	0	0	8	0	1	1
Záborná	0	0	3	0	18	0	10	3
Zhoř	1	1	2	1	25	6	0	5
Ždírec	2	0	2	0	39	1	10	6
CELKEM	23	8	153	23	1 517	92	182	223

Tabulka č. 36
Nejvýznamnější firmy se sídlem na území MAS ČMP (stav k 31. 12. 2015)

Název	Místo	Odvětví	Počet zaměstnanců
SAPELI, a.s.	Polná	Dřevozpracující	350
TZK Polná, spol. s r. o.	Polná	Kovodělný	170
P L E A S, a.s., provozovna Polná	Polná	Textilní	50+
MIVOKOR s.r.o.	Polná	Kovodělný	50+
FRITAGRO Nížkov, s.r.o.	Nížkov	Potravinářský	25+
MLékárna Polná spol. s r.o.	Polná	Potravinářský	50+
REKOSTAV, spol. s r. o.	Polná	Stavebnictví	25+
Slunce Vysočiny s.r.o.	Věžnice	Provozování DPS	6-9
SELMA a.s., provozovna	Jersín	Zemědělství	50+
DP stavební s.r.o.	Nížkov, Špinov	Stavebnictví	10+
IMA – materiál pro nábytkový průmysl s.r.o.	Brzkov	Nábytkový průmysl	10+
VAREX CZECH, s.r.o.	Polná	Potřeby pro nábytkáře	25+
AGROPODNIK, akciová společnost, Jihlava	Dobronín	Potravinářský, chemický	10+
BATEPO, spol. s r. o.	Ždírec	Textilní	10+
Zemědělské družstvo vlastníků Sirákov	Sirákov	Zemědělství	25+
MACHSTAV s.ro.	Dobronín	Stavebnictví	6-9
Dobrosev, a.s.	Dobronín	Zemědělství	50+
SWR JIHLAVA, spol. s.r.o.	Jamně	Zpracování kovů	50+
Zemědělské obchodní družstvo v Herálci	Herálec	Zemědělství	25+
Pavel Med, f.o. hostinec Datlík	Štoky	Ubytování, stravování	2
COMING Plus, a.s. provozovna - lom Pavlov	Herálec	Stavebnictví	25+
TEAK, spol. s r.o.	Polná	Nábytkářství	6-9
AGROKOM, s.r.o.	Brzkov	Zemědělství	10+
Ing. Jaromír Pospíchal, f.o.	Nížkov	Stavebnictví	10+
Petr Fikejz, f.o.	Věžnice	Obchod s uhlím a pískem	0
INVALIDITEX s.r.o.	Ždírec	Oděvní	10+
Josef Duben, f.o.	Ždírec	Dřevařský	4
BIONA JERSÍN, s.r.o.	Jersín	Výroba olejů a tuků	25+
Karel Sedmík, f.o.	Dobronín	Tisk + činnosti související	0
VLACH TRANSPORT s.r.o.	Polná	Autodoprava, spedice	25+
BRASSICA-PAP, spol. s r. o.	Brzkov	Výrobky z papíru	10+
ZD Nížkov	Nížkov	Zemědělství	25+
NIROS, spol. s r.o.	Nížkov	Zemědělství	6-9
Zemědělská akciová společnost Lípa	Lípa	Zemědělství	50+
Zemědělská společnost Zhoř a.s.	Zhoř	Zemědělství	50+
Zemědělské družstvo Kochánov	Kochánov	Zemědělství	20-24
Družstvo Vysočina	Polná – Janovice	Zemědělství	82
ÚKZÚZ Lípa	Lípa	Šlechtění brambor	5-10
Pila Dvořák, v.o.s.	Nadějov	Zpracování dřeva	20-24
Eva Trbušková, f.o.	Okrouhlička	Výroba keramiky	0
ASAP s.r.o.	Věž	Kafilerie	25+
ZAS Věž, a.s.	Věž	Zemědělství	25+

2.1.12 Cestovní ruch a kulturní dědictví

MAS ČMP má dobré předpoklady a potenciál pro rozvoj cestovního ruchu (především rodinné turistiky, pěší turistiky, cykloturistiky a agroturistiky). Přes vnější homogenitu je území vnitřně diferencováno. Hlavním turistickým lákadlem je město Polná se svou bohatou kulturně-historickou nabídkou.

V rámci cykloturistiky není třeba primárně budovat nové cyklostezky, i když určitá potřeba byla zjištěna (např. spojení obce Stáj se Zhoří z důvodu frekventované silnice I. tř.). Dalšími opatřeními bude zprůjezdnění a vyznačení lokálních cest mezi obcemi, které budou sloužit pro pěší, kolovou a hipoturistiku, aniž bude třeba nákladných investic.

Pro rozvoj území MAS ČMP je rozhodující publicita a propagace možných turistických atraktivit celého území. Výchozím bodem je město Polná, které v roce 2006 získalo titul "Historické město ČR". Zde je soustředěna největší část tzv. historického dědictví (chrám, hrad v Polné, židovské město se synagogou a Rabínským domem). Římskokatolický kostel Nanebevzetí Panny Marie je největší polenský chrám, postavený v letech 1700-1707. V roce 2008 byl vyhlášen národní kulturní památkou. Pozoruhodné zajímavosti se nachází v celém území MAS ČMP.

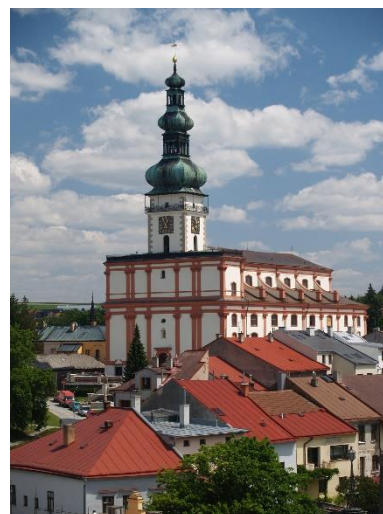

V regionu stojí 14 kostelů (z toho 11 farních) a desítky kaplí. V obcích i ve volné krajině se nachází velký počet drobných sakrálních staveb (boží muka, sochy světců, smírčí kameny a kovové kříže). Jejich tvůrci jsou většinou neznámí umělci (lidoví kameníci, tesaři, kováři), obdivovat lze ale i mistrovská díla oceňovaných umělců. V každé obci se rovněž setkáváme s památníky padlým z první a druhé světové války.

Tabulka č. 37 - Seznam kostelů v území MAS ČMP

Obec	Název	Obec	Název kostela
Herálec	Kostel svatého Bartoloměje	Skála	Kostel Nanebevzetí Panny Marie
Jamné	Kostel Povýšení svatého Kříže	Smrčná	Kostel svatého Mikuláše
Nížkov	Kostel svatého Mikuláše	Štoky	Kostel svatého Jakuba Většího
Polná	Kostel Nanebevzetí Panny Marie	Šlapanov	Kostel svatého Petra a Pavla
Polná	Kostel sv. Kateřiny	Úsobí	Kostel svatého Petra a Pavla
Polná	Kostel sv. Anny	Zhoř	Kostel svaté Markéty
Polná	Kostel sv. Barbory	Ždírec	Kostel svatého Václava

Zdroj: vlastní šetření

Na území se nachází dvě technické památky. "Klešter" v Polné je ojedinělá středověká technická památka – původně součást tzv. „Haberské stezky“.

Nedaleko od soutoku Zlatého potoka a Šlapanky se nachází starobylý gotický kamenný most, který je zřejmě posledním svědkem tzv. Moravské stezky, vedoucí z Brna do Prahy, která se zde napojovala na stezku Haberskou, spojující Prahu s Jihlavou a Vídní. V blízkosti mostu se nachází budova mlýna, zvaného Lutrián. Zatímco okolní mlýny byly v předbělohorském období v majetku katolické vrchnosti střítežského panství, tento mlýn patřil k panství Žejdliců ze Schönfeldu, hlásící se k luteránské církvi. Po konfiskaci katolickou vrchností po bitvě na Bílé hoře byl i nadále nazýván lutherským a ve zkomolené podobě mu tento název zůstal dodnes.

Nabídka pamětihodností v ostatních obcích v území MAS ČMP není tak bohatá, ale přesto nabízí zajímavá místa pro turisty i místní obyvatele. Problémem je fakt, že tato místa jsou méně známá (přírodní lokality, kostnice v Nížkově, středověký most na řece Šlapance u Věžnice (HB), aj.). Přínosem pro region bude koordinovaný přístup k propagaci cestovního ruchu, posílení doprovodné infrastruktury a podpora regionálních kulturních aktivit.

Kulturní památky a muzea na území MAS

Římskokatolický kostel Nanebevzetí Panny Marie v Polné (národní kulturní památka ČR)

Jedná se o největší polenský chrám, postavený v letech 1700 – 1707 a byl vyhlášen národní kulturní památkou. Chrám v Polné je architektonickým dílem přechodu raného a vrcholného baroka. Barevná obnova fasády tohoto díla v barokním stylu, která doplňuje stávající vnitřní bohatou štukovou výzdobu od slavných italských mistrů, a vybudování nové prohlídkové trasy je kulturním bohatstvím pro širokou veřejnost. O Vánocích se zde koná výstava betlémů. Uvnitř stavby se nachází unikátní varhany, které jsou největší dochované varhany vyrobené v českých zemích. Součástí kostela je Církevní muzeum Polná. V roce 2011 proběhla velká rekonstrukce chrámu, kdy byl obnoven interiér i vnější plášť objektu.



Klešter (technická kulturní památka ČR)

Klešter je ojedinělá středověká technická památka v ČR. Jedná se o úzký a hluboký, částečně ve skále vytesaný úvoz (cca 150m) na severozápadním okraji města Polná. Jde o část prastaré zemské stezky (Haberské) vedoucí z Uher přes Moravu do Čech. O významu cesty a místa svědčí nálezy vzácných předmětů (v 19. století se nedaleko Kleštera našel bronzový poklad). Od roku 1998 je Klešter vyhlášen kulturní památkou ČR.

Kamenný most sv. Lutriána (technická kulturní památka ČR)

Středověký most překlenuje říčku Šlapanku nedaleko soutoku se Zlatým potokem. Most o třech mostních obloucích, vyžděný z nepravidelného lomového kamene, zabezpečený proti proudu dvěma zašpičatělými náběhy, pochází ze 16. století a leží na tzv. Haberské stezce. Patří mezi naše nejstarší mosty a je vyhlášen technickou kulturní památkou. Dnes je k němu přístup odbočkou ze silnice, která vede ze Šlapanova do Věžnice.



Církevní muzeum v chrámu Nanebevzetí Panny Marie v Polné

První církevní muzeum na Vysočině i v Královéhradecké diecézi je umístěno v půdních prostorách a na ochozech nad hlavní lodí chrámu Nanebevzetí Panny Marie v centru Polné. Nabízí prohlídkovou trasu s památnými obrazy, plastikami, vzácnými liturgickými předměty, hudebními nástroji, ale i vybavený byt zvoníka.

Městské muzeum v Polné

Polenské muzeum je od roku 2007 příspěvkovou organizací zřizovanou městem Polná. Založeno bylo v roce 1895 a nejprve sídlilo v budově bývalé "Kaplanky", poblíž děkanského kostela. V současnosti je umístěno v areálu hradu a zámku. Ve sklepení hradu je situováno lapidárium. Muzejní expozice se nacházejí i v pravém zámeckém křídle, kde je umístěna pokladna a výstavní prostory, včetně stálé expozice historických hodin, kde je vystaveno více než 140 unikátních strojů.

Hrad a zámek v Polné

Polenský hrad patří mezi nejstarší šlechtické hrady v Čechách. Vznikl v 1. polovině 13. století v blízkosti zemské hranice Čech a Moravy, na křižovatce obchodních stezek - Uherské a Haberské. Po rozsáhlém požáru v roce 1810 zámek chátral a část budov byla dokonce zbourána. V roce 1922 koupil zpustlý objekt polenský továrník a mecenáš Václav Pojman, který jej věnoval tělovýchovné jednotě Sokol a Spolku polenského muzea. V letech 1922-1926 byl hrad částečně opraven pro potřeby muzea. Dnešní podobu hrad a zámek získal rozsáhlou rekonstrukcí ukončenou v roce 2004. Na zámku dnes sídlí kromě Městského muzea také Základní umělecká škola, Kulturní středisko s kulturním sálem a Zámecká restaurace s ubytováním. V letním období se na nádvoří hradu konají příležitostné hudební produkce.



Synagoga a Regionální židovské muzeum (kulturní památka ČR)

Židovská synagoga se nachází na Karlově náměstí v Polné. Je veřejně přístupná a od září 2000 v ní sídlí Regionální židovské muzeum. Má galerii pro ženy, jež mívala samostatný vchod, dnes se zde nachází expozice „Příběh Leopolda Hilsnera“. V mužské části je pak umístěna expozice o historii Židů v Polné. Synagoga je chráněna jako kulturní památka České republiky.

Roku 1951 budovu zakoupila církev československá husitská, avšak bohoslužby se zde už nikdy nekonaly. Po rozhodnutí komunistických úřadů se ze svatostánku stalo skladiště barev a chemických hnojiv a stavba tak chátrala. Až Klub za historickou Polnou po listopadu 1989 zachránil synagogu před demolicí, budovu opravil. Dne 19. července 1994 byla synagoga s Rabínským domem navrácena Židovské obci v Praze.



Ubytovací kapacity v území

Region patří k méně navštěvovaným ve srovnání s ostatním územím ČR i Kraje Vysočina. Naprostou většinu návštěvníků tvoří domácí turisté. Ubytovacích kapacit není v regionu mnoho.

Pro region by bylo přínosné zaměřit opatření na komplexnost nabídky, rozsah a kvalitu služeb tak, aby měli návštěvníci důvod zůstat v území delší časový úsek.

Přehled o možnostech ubytování a dalšího vyžití v regionu lze získat v informačním centru v Polné.

Tabulka č. 38 - Přehled ubytovacích zařízení v MAS ČMP v roce 2015

Název	Obec	Kategorie	Typ provozu
Hotel Chateau Herálec	Herálec	Hotel *****	celoroční provoz
Westernové městečko Stonetown	Herálec, Kamenice	Chatová osada	letní provoz
Šejdorský mlýn	Okrouhlička	Penzion	celoroční provoz
Rybník chata Hubertka	Okrouhlička	Karavany	letní provoz
Penzion Hanesův mlýn	Štoky	Penzion	celoroční provoz
Penzion 324	Štoky	Penzion	celoroční provoz
Autokempink Vysočina	Štoky	Kemp	celoroční provoz
Rekreační středisko Pod Dubovou skálou	Štoky	Chatová osada	celoroční provoz
Ubytovací Hostinec Datlík	Štoky	Ubytovací zařízení	celoroční provoz
Pension Kachlička	Věž, Skála	Penzion	celoroční provoz
Zámek Polná	Polná	Penzion	celoroční provoz
Apartmán Pod Kostelem	Polná	Apartmán	celoroční provoz
Pension U Hilsnera	Polná	Apartmány	celoroční provoz
Penzion TKZ Polná	Polná	Apartmány	celoroční provoz
Pension Statek Šachotín	Šlapanov, Šachotín	Apartmány	celoroční provoz
Penzion Dočkalův mlýn	Michalovice	Penzion	celoroční provoz
Penzion Marek	Polná, Hrbov	Penzion	celoroční provoz
Hotel Rytířsko	Jamné, Rytířsko	Hotel ***	celoroční provoz

Zdroj: vlastní šetření

2.1.13 Veřejná správa

Území MAS ČMP se nachází ve správním obvodu tří obcí s rozšířenou působností (ORP). Nejvyšší počet obcí náleží (19 obcí) k ORP Jihlava, k ORP Havlíčkův Brod (12 obcí) a k ORP Žďár nad Sázavou (4 obce). Město Polná je obec s pověřeným úřadem pro 17 obcí z území MAS ČMP.

V oblasti samosprávy se obce potýkají s mnohými problémy, zejména s vysokou administrativní zátěží, nárůstem byrokracie či nesystémovým metodickým vedením z vyšších stupňů veřejné správy. Na volené zástupce i administrativní pracovníky obecních úřadů jsou kladeny vysoké nároky (časté změny legislativy, výkaznictví, odborná způsobilost, apod.)

Pouze v 11 obcích na území MAS ČMP působí uvolněný starosta (Dobronín, Herálec, Jamné, Lípa, Nížkov, Polná, Šlapanov, Štoky, Úsobí, Věž, Věžnice). V území je 68,6% starostů neuvolněných. Výkon administrativy obce a zajištění všech potřebných prací pro obec je časově velice náročné a v řadě obcí je zajišťuje jen starosta s pomocí 1 – 2 osob.

Jako nejvíce problematický bod při poskytování informací pro úřady se ukazuje duplicita otázek v různých dotaznících a hlášeních, které ukazuje na nedostatečnou provázanost toků informací ve státní správě. Zbytečné zdržení působí i nepřehlednost formulářů a nesrozumitelné pokyny k jejich vyplnění. V některých případech je problémem také nedostatečné softwarové vybavení obcí.

Ulehčením v této situaci by mohlo být vytvoření vhodné formy meziobecní spolupráce, která by obcím pomáhala řešit jejich společné problémy (společné projekty, sdílení zkušeností, poradenství atd.). Dle místního šetření by dále obce uvítaly především informace o změnách legislativy s dopadem na obce (například formou školení), průběžnou emailovou informovanost o novinkách v oblasti samosprávy, vyhlášení nových dotačních titulů apod.

Informovanost v obcích

Pro občany obcí je velmi důležitá dostupnost informací o dění v obci. Obecní úřady nejčastěji informují občany o dění v obci prostřednictvím obecních zpravodajů a hlášením místního rozhlasu. Zároveň jsou k šíření informací využívány i nové technologie (rozesílání informačních emailů, hromadných SMS atd.) Všechny obce na území MAS ČMP mají zřízené internetové stránky, které spravují samostatně nebo prostřednictvím externích správců. Webové stránky jsou pravidelně aktualizovány a jsou na nich zveřejňovány všechny vyhlášky a nařízení obce, včetně všech ostatních povinně zveřejňovaných údajů. Obec Šlapanov provozuje vlastní kabelovou televizi.

Bezpečnost v obcích

Základní složkami IZS jsou Hasičský záchranný sbor ČR a jednotky požární ochrany, Policie ČR a poskytovatelé zdravotnické záchranné služby v krajích. MAS ČMP leží v pěti obvodech IZS – Jihlava, Humpolec, Havlíčkův Brod, Přibyslav a Velké Meziříčí. Většina území se nachází v krajních dojezdových časech základních složek IZS (hasiči, policie, záchranná služba).

V Polné funguje obvodní oddělení Policie ČR, v jehož územní působnosti jsou obce Arnolec, Bítovčice, Bradlo, Brodek, Brzkov, Dobronín, Dobrouť, Hrbov, Jamné, Janovice, Jeclov, Jersín, Kamenice, Kamenička, Kamenná, Kozlov, Lipina, Luka nad Jihlavou, Loudilka, Měšín, Meziříčko, Nadějov, Nové Domky, Nové Dvory, Otín, Polná, Předboř, Rybné, Rytířsko, Řehořov, Skrýšov, Stáj, Střítež, Svatoslav, Velký Beranov, Věžnice, Věžnice (HB), Věžnička, Vržanov, Vysoké Studnice, Záborná, Zhoř, Ždírec.

Dle Zákona o požární ochraně č. 133/1985 Sb, je v Kraji Vysočina z řad dobrovolných hasičů zřízeno v obcích

Fotografie č. 3
Stanice Polná JPO III
(Varhánkova 278, Polná)



a městech přes 900 zásahových jednotek různé kategorizace, v nichž svoje záchranné poslání naplňuje téměř 10 tisíc dobrovolných členů zásahových jednotek. Na území MAS ČMP působí 52 dobrovolnických organizací SDH a obcemi je zřízeno 49 jednotek požární ochrany (z toho 6 JPO III a 43 JPO V), které se průběžně aktivně připravují na případný zásah.

Hasičský záchranný sbor (HZS) Kraje Vysočina má od roku 2008 některé jednotky předurčené pro vybrané úkoly ochrany obyvatelstva v souladu s § 30 vyhlášky č. 247/2001 Sb., o organizaci a činnosti jednotek požární ochrany, ve znění pozdějších předpisů (viz Tabulka č. 39).

Tabulka č. 39 - Přehled jednotek JPO v územní působnosti MAS

Obec	Jednotka SDH ⁷	Předurčení JPO
Herálec	JPO III	Možnosti poskytnutí humanitární pomoci při hromadné havárii na D1
Kamenice (Herálec)	JPO III	Možnosti poskytnutí humanitární pomoci při hromadné havárii na D1
Polná	JPO III	Obsluha kontejneru nouzového přežití
Šlapanov	JPO III	
Štoky	JPO III	Možnosti poskytnutí humanitární pomoci při hromadné havárii na D1
Zhoř	JPO III	Možnosti poskytnutí humanitární pomoci při hromadné havárii na D1
Jednotky PO v obcích a místních částech		
JPO V	Arnolec, Brzkov, Dobronín, Dobroutov, Koječín, Pavlov, Zdislavice, Jamné, Kamenná, Kochánov, Květinov, Radňov, Lípa, Dorohostov, Petrkov, Měšín, Michalovice, Nížkov, Buková, Špinov, Okrouhlička, Poděšín, Hrbov, Janovice, Nové Dvory, Rosička, Sirákov, Skorkov, Slavnič, Smrčná, Stáj, Kněžská, Šachotín, Petrovice, Pozovice, Smilov, Úsobí, Chýška, Věž, Skála, Věžnice, Záborná, Ždírec	

Zdroj: vlastní šetření

⁷ jednotka SDH – zřizovatel obec, dle Zákona o požární ochraně č. 133/1985 Sb; § 29, (1) - Obec v samostatné působnosti na úseku požární ochrany zřizuje jednotku sboru dobrovolných hasičů obce, která provádí hašení požárů a záchranné práce při živelních pohromách a jiných mimořádných událostech a plní další úkoly podle zvláštního právního předpisu ve svém územním obvodu.

Plošné pokrytí – zák. č. 133/1985 Sb., o požární ochraně. Vnitřní organizace a vybavení jednotek požární ochrany včetně dislokace jednotlivých druhů a kategorií JPO musí být voleno tak, aby území obce bylo podle stupně nebezpečí zabezpečeno požadovaným množstvím sil a prostředků při splnění požadované doby jejich dojezdu na místo zásahu podle základní tabulky plošného pokrytí.

Kategorie jednotky požární ochrany		Působnost
JPO I	Jednotka HZS kraje s územní působností zpravidla do 20 minut jízdy z místa dislokace	S územní působností zasahující i mimo území svého zřizovatele
JPO II	Jednotka sboru dobrovolných hasičů obce s členy, která zabezpečuje výjezd v režimu pracovní pohotovosti, s územní působností zpravidla do 10 minut jízdy z místa dislokace	
JPO III	Jednotka sboru dobrovolných hasičů obce s členy, kteří vykonávají službu v jednotce požární ochrany dobrovolně, s územní působností zpravidla do 10 minut jízdy z místa dislokace	
JPO IV	Jednotka hasičského záchranného sboru podniku	S místní působností zasahující na území svého zřizovatele – po dohodě se zřizovatelem mohou být tyto jednotky využívány k zásahům i mimo svůj územní obvod
JPO V	Jednotka sboru dobrovolných hasičů obce s členy, kteří vykonávají službu v jednotce požární ochrany dobrovolně	
JPO VI	Jednotka sboru dobrovolných hasičů podniku	

Zdroj: www.hzscr.cz

V návaznosti na zvyšování se pravděpodobnosti mimořádných událostí vzniklých v důsledku klimatologických změn (sucho, povodně, vichry) je třeba systematicky podporovat připravenost JPO. Pro obce je poměrně finančně náročné zajišťovat akceschopnost JPO, ale dostatečné vybavení složek IZS technikou a věcnými prostředky je nezbytným předpokladem pro úspěšnou realizaci adaptačních opatření na úrovni obcí v této oblasti.

Na webových stránkách necelé poloviny obcí (46%) jsou zveřejněny základní informace a pokyny pro obyvatelstvo v případě mimořádných událostí. Neprobíhá však dostatečná výchova a vzdělávání se zaměřením na správné chování obyvatelstva při mimořádných událostech nebo krizových situacích.

Tabulka č. 40 mapuje území MAS ČMP z hlediska zvýšeného rizika mimořádných událostí způsobených změnou klimatu a haváriemi nebezpečných látek (informace vycházejí z materiálu Zajištění odolnosti a vybavenosti základních složek integrovaného záchranného systému – Policie ČR a Hasičského záchranného sboru ČR (včetně JSDH) v území, s důrazem na přizpůsobení se změnám klimatu a novým rizikům v období 2014 – 2020).

Tabulka č. 40 - Zvýšené riziko mimořádných událostí (dle ORP)

ORP	Sucho	Orkány a větrné smrště	Sněhové srážky, masivní námrazy	Havárie nebezpečných látek
Havlíčkův Brod	x	x	x	x
Jihlava	x	x		x
Žďár nad Sázavou		x	x	x

Tabulka č. 41 - Přehled kriminality na území dle jednotlivých ORP 1. – 12. 2015

ORP	Index kriminality	Zjištěno trestných činů	Objasněno - Počet	Objasněno - Dodatečně	Škody v tis. Kč celkem
Havlíčkův Brod	144.8134	662	403	35	92 576
Žďár n. S	119.1572	479	290	22	78 399
Jihlava	225.0004	1402	788	86	5 6769
Kraj Vysočina	134.389	6880	4103	458	1 028 862

Zdroj: www.mapakriminality.cz

Index kriminality na území MAS ČMP představuje počet trestných činů na 10 000 obyvatel za zvolené období. Za období 2015 byly nejnižší hodnoty v ORP Žďár nad Sázavou (119,1) a naopak nejvíce v ORP Jihlava (225,0), což je vysoko nad průměrem Kraje Vysočina (134,4). Z dlouhodobých statistik území Kraje Vysočina vyplývá, že počet trestných činů se snižuje, ale roste výše způsobených škod.

Hospodaření obcí

Nejdůležitějším krokem pro udržitelný chod obce je správné nastavení rozpočtu. Rozpočet obce je finanční plán, jímž se řídí její hospodaření. Je sestavován pouze na období jednoho kalendářního roku v návaznosti na rozpočtový výhled, dále na základě údajů z rozpisu státního rozpočtu na příslušný rok a v návaznosti na jiné veřejné rozpočty, k nimž má obec finanční vztah.

Ve výdajích je pro obec nutné nejdříve zabezpečit úkoly plynoucí z poslání organizace (např. veřejné osvětlení, svoz odpadů), výkon státní správy a další povinnosti vyplývající ze zákonných předpisů. Dále je nutné zahrnout závazky z uzavřených smluv, splátky a úroky z úvěrů a půjček, výdaje spojené s péčí o vlastní majetek, příspěvky na provoz zřizovaných či založených organizací, výdaje na investice, které již započaly v minulých letech, a teprve poté výdaje na nové investice. Z níže uvedeného grafu vyplývá, že nejvíce finančních prostředků z obcí jde na zajištění služeb pro obyvatelstvo a nejméně na bezpečnost a právní ochranu.

Graf č. 13 Souhrnný přehled rozložení nákladů za obce v území v roce 2014 dle jednotlivých oblastí.

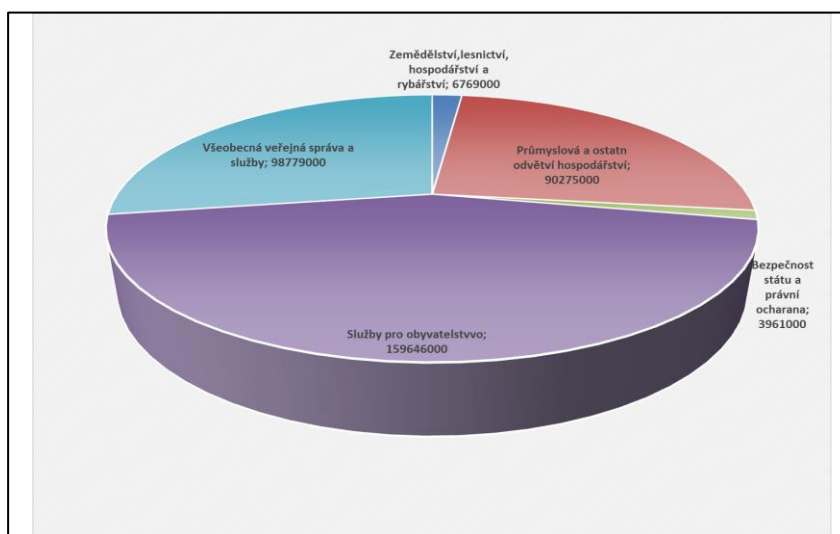

Zdroj: Vlastní šetření

2.1.14 Plánování obcí a rozvoj území

Strategické a územní plány

Vztah mezi strategickým plánem a územním plánem by měl být provázaný. Oba tyto dokumenty patří k důležitým nástrojům rozvoje obce a měly by být z hlediska rozvoje rovnocenné. Pro strategické plánování jsou určující limity území (zdrojem je územní dokumentace). Pro územní plánování je důležité znát záměry využití území (zdrojem může být strategický plán). Pro obce je povinnost se v oblasti územního plánování řídit Politikou územního rozvoje ČR 2008 (Zákon č. 183/2006 Sb.) a Zásadami územního rozvoje kraje. V oblasti strategického plánování zákonná povinnost není, ale v současné době již bývá plán rozvoje obce (strategie) požadovanou podmínkou některých dotačních titulů.

Stav územně plánovacích dokumentací v obcích, které jsou územně příslušné MAS ČMP je velmi příznivý. Schválený územní plán má 32 obcí a měst, tedy více jak 91% obcí. Pouze Jersín, Věžnice (HB) a Zhoř prozatím nemají schválený územní plán.

V oblasti strategického plánování je v obcích situace poměrně horší. Strategický dokument nebo Program rozvoje obce (PRO) má zpracovaný pouze 11 obcí (31%) - viz Tabulka č. 42. Dle místního šetření MAS ČMP zájem obcí o zpracování místního strategického dokumentu stoupá. V roce 2015 byly nově pořízeny PRO v 5 obcích a další obce zájem o jeho pořízení projevují. V oblasti strategického plánování a zejména v oblasti strategického řízení je na místní úrovni velký prostor ke zlepšování.

Tabulka č. 42
Stav územně plánovací dokumentace a strategických dokumentů v obcích k 31. 12 2015

Obec	Územní plán	Strategický dokument	Obec	Územní plán	Strategický dokument
Arnolec	ANO	-	Kochánov	ANO	-
Brzkov	ANO	-	Květinov	ANO	-
Dobronín	ANO	ANO	Lípa	ANO	ANO
Dobroutov	-	-	Michalovice	ANO	ANO
Jamné	ANO	-	Okrouhlička	ANO	ANO
Jersín	-	-	Skorkov	ANO	ANO
Kamenná	ANO	-	Šlapanov	ANO	ANO
Nadějov	ANO	-	Štoky	ANO	ANO
Polná	ANO	ANO	Úsobí	ANO	-
Rybné	ANO	ANO	Věž	ANO	-
Stáj	ANO	-	Smrčná	ANO	-
Věžnice (HB)	-	ANO	Měšín	ANO	-
Věžnice (JI)	ANO	-	Nížkov	ANO	-
Věžnička	ANO	-	Poděšín	ANO	-
Záborná	ANO	-	Rosička	ANO	-
Zhoř	-	-	Sírákov	ANO	-
Ždírec	ANO	-	Slavnič	ANO	ANO
Herálec	ANO	-	Mikroregion Polensko	-	ANO

Zdroj: vlastní šetření

Místní Agenda 21 (MA21)

MA21 je mezinárodní program zaměřený na naplňování zásad udržitelného rozvoje, který zahrnuje jak zlepšování strategického řízení úřadů, tak systematické a dlouhodobé zapojování veřejnosti do rozhodovacích procesů. Uplatňování MA21 patří již několik let mezi osvědčené metody kvality veřejné správy.

Sledování naplňování kritérií a aktualizace Kritérií MA21 probíhá ve webovém prostředí. Cílem Databáze MA21 je poskytnout municipalitám jednoduchý nástroj pro prezentaci jimi naplňované úrovně procesu MA21 dle oficiálně stanovených podmínek. CENIA, česká informační agentura životního prostředí, jako správce databáze zajišťuje odbornou kontrolu informací, které jsou do Databáze MA21 plněny, a zároveň poskytuje municipalitám při plnění asistenční pomoc.

Kraj Vysočina naplňuje MA21 na regionální úrovni a koordinuje MA21 ve městech, obcích a mikroregionech v kraji především prostřednictvím finanční a metodické podpory pro zvyšování jejich kvality, popularizací jejich aktivit a výstupů (www.kr-vysocina.cz/zdravykraj).

Tabulka č. 43 - Realizátoři MA21 v území MAS ČMP

Databáze (MA21)	Realizátor
kategorie C	Věžnice (HB)
kategorie D	Lípa, Nížkov
kategorie Z	Věžnice (Jl), Ždírec, MAS Českomoravské pomezí o.p.s., Mikroregion Polensko
ostatní	Spolek TILIA

Zdroj: www.ma21.cz

Brownfields

Pojmem „brownfield“ rozumíme nemovitost (pozemek, objekt, areál), která je nedostatečně využívaná, zanedbaná a případně i kontaminovaná. Nelze ji vhodně a efektivně využívat, aniž by proběhl proces její regenerace; vzniká jako pozůstatek průmyslové, zemědělské, rezidenční, vojenské či jiné aktivity (zdroj: www.czechinvest).

Cílem Kraje Vysočina v této oblasti je zmapování lokalit a zvýšení zájmu investorů o znovuvyužití brownfields, rozšíření příležitostí pro podnikatele a zlepšení celkového obrazu kraje regenerací starých nevyužívaných popř. málo využívaných kapacit (po průmyslové nebo zemědělské činnosti) s následnou minimalizací jejich počtu.

Na území MAS ČMP se v Databázi brownfields v Kraji Vysočina nacházejí 2 lokality, a to areál sklárny v městysu Úsobí a kravín v obci Kamenná. Z místního šetření vyplývá, že téměř ve všech obcích se nacházejí budovy či lokality spadající pod označení brownfields.

Realizace pozemkových úprav

Pozemkové úpravy řeší komplexně celé území a ve veřejném zájmu se jimi prostorově a funkčně uspořádávají pozemky, scelují se nebo dělí a zabezpečuje se jejich přístupnost a využití, vyrovnání hranic a vytvoření podmínek pro racionální hospodaření vlastníků půdy. Jejich realizace na území vede k obnově zaniklých polních cest, přirozených liniových prvků a dalších přírodních krajinotvorných elementů. Pozemkovými úpravami se také obnovuje katastr nemovitostí.

V území MAS ČMP jsou do roku 2015 ukončeny pozemkové úpravy v 13 obcích.

Tabulka č. 44 - Přehled pozemkových úprav na území MAS

Katastrální území	Stav (r. 2015)	Datum zahájení
Kvasetice (Květinov)	Neukončená	2009
Věž	Ukončená	2003
Herálec	Neukončená	2015
Úsobí	Neukončená	2015
Skorkov	Ukončená	2008
Chyška (Úsobí)	Neukončená	2015
Pozovice (Štoky)	Ukončená	2003
Kamenná	Ukončená	1995
Nové Dvory u Kamenné	Ukončená	1995
Šlapanov	Neukončená	2007
Brzkov	Ukončená	2005
Polná I., II.,	Ukončená	1994
Záborná	Neukončená	2011
Ždírec	Ukončená	1994
Měšín	Neukončená	2018
Jamně u Jihlavy	Ukončená	2007
Věžnice	Ukončená	2001
Rytířsko (Jamné)	Ukončená	2006
Poděšín	Ukončená	2002
Sirákov	Ukončená	2002
Nížkov	Neukončená	2019

Zdroj: Vlastní šetření

Pozemkové úpravy jsou velkou šancí pro řešení území s cílem a možností vhodně uspořádat vlastnické vztahy k pozemkům a jsou také šancí k nápravě škod způsobených nevhodnými zásahy do krajiny velkoplošným obděláváním půdy a obnovou cestní sítě.

2.2 Rozvojový potenciál

Rozvojový potenciál území mimo lidského kapitálu charakterizují následující body:

- příležitost vrátit tradiční prvky do veřejných prostranství (např. přírodní materiály, původní dřeviny, otevřené vodní zdroje, apod.),
- udržení a obnova alejí, údržba křížků, navrácení laviček na místa setkávání občanů, revitalizace zeleně na návších,
- vybavení obcí odpovídající technikou – křovinořezy, motorové pily, zimní frézy, malotraktory k provádění základní údržby obce, apod.,
- velký potenciál nabízí spolupráce veřejné sféry s podnikateli za účelem zlepšení stavu,
- vytváření předpokladů pro nové pracovní příležitosti při údržbě a obnově obecního majetku v případě ztráty zaměstnání místních občanů alespoň po přechodnou dobu,
- na území MAS ČMP se nachází 2 lokality zanesené v databázi brownfields (areál sklárny v městysu Úsobí a kravín v obci Kamenná), ale i v dalších obcích jsou budovy či areály k možnému podnikatelskému využití,
- projekty komplexních pozemkových úprav, územní plány a rozvojové místní strategie jsou důležitými faktory na cestě k udržitelnému rozvoji venkovského prostoru

Konkrétní projekty vyplývají z karet obcí a zásobníku projektů, kde potencionální realizátoři definovali svoje rozvojové potřeby. Zásobník projektů bude neustále aktualizován a bude sloužit jako reálná definice poptávky v čase a prostoru pro zlepšení stavu regionu.

Na základě již uvedených skutečností a dle jednotlivých charakteristik se jeví region MAS ČMP jako populačně stabilní. Partneři MAS ČMP i další subjekty (spolky, podnikatelé, dobrovolníci, zájmové organizace, neziskovky, jednotlivý občané) jsou aktivní a motivovaní podílet se na rozvoji území a realizaci společných vizí. Toto prokázali v komunitních projednáváních (kulaté stoly, dotazníkové šetření, individuální konzultace).

Ekonomický potenciál MAS ČMP je spíše podprůměrný. V území převládají malé podniky do 50 zaměstnanců a pracují stovky OSVČ. Současně je však třeba dodat, že aktéři z území mají chuť se zapojovat do projektů a své záměry připravovat k realizaci. Na území MAS ČMP bylo v minulosti realizováno množství projektů, které byly spolufinancovány z různých dotačních titulů, z čehož vyplývají poměrně bohaté zkušenosti s projektovým managementem a financováním.

Rozvojový potenciál obcí byl velmi detailně monitorován a analyzován. Jedním z důležitých podkladů pro tuto analýzu byly karty obcí, které dokumentují stav ve všech 35 obcích. Na základě těchto podkladů byla zjištěna aktuální situace v oblastech zájmu. Obce měly vždy označit stávající stav řešené oblasti čtyřmi možnostmi: neuspokojivý (0 bodů), uspokojivý (33), dobrý (66), výborný (100). Aritmetickým průměrem byl vyjádřen aktuální stav.

První oblastí zájmu byla „Obnova a rozvoj obce“, kde byl zjištěn neuspokojivý stav u kanalizace, nabídky nových stavebních pozemků, chodníků, silnic a s tím související dopravní bezpečnosti, čištění odpadních vod. Uspokojivý stav panuje v oblasti regulačních plánů, plynofikace a zpracování územního plánu. Přesněji viz graf dále.

Graf č. 15 - Vyjádření aktuálního stavu oblasti „Obnova a rozvoje obce“

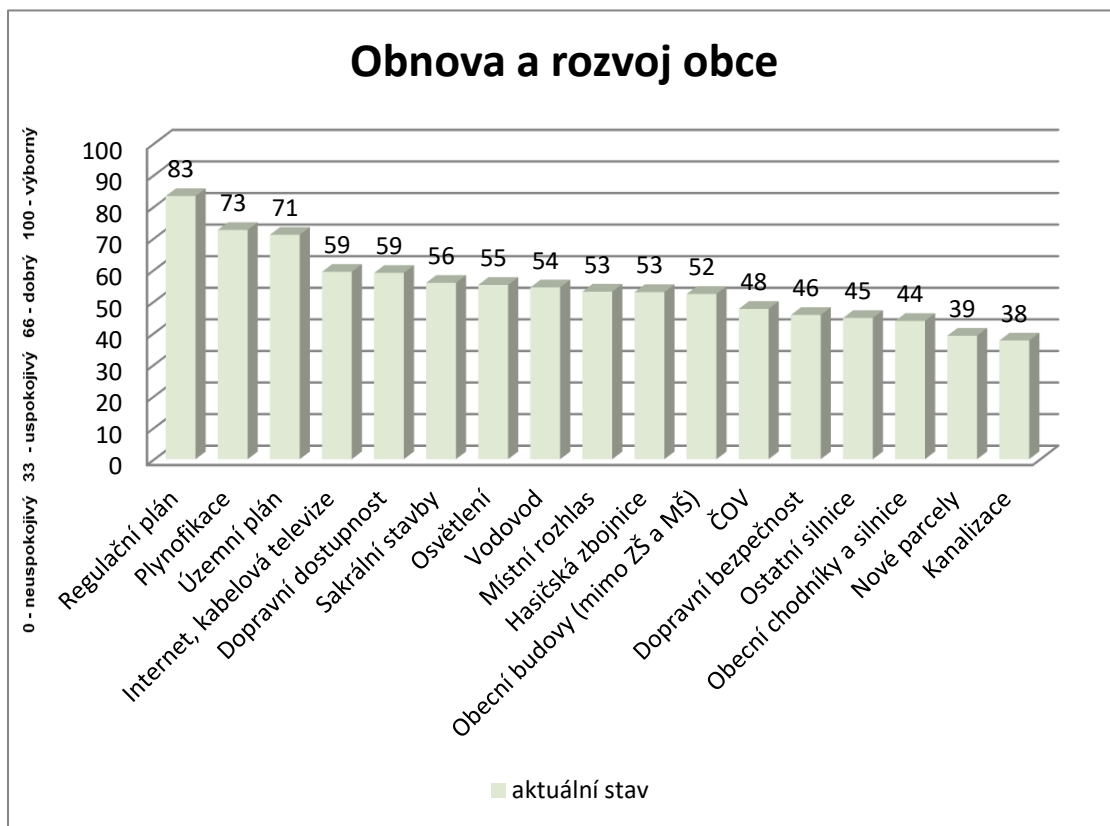

Graf č. 14 - Vyjádření aktuálního stavu oblasti „Rodina a společnost“

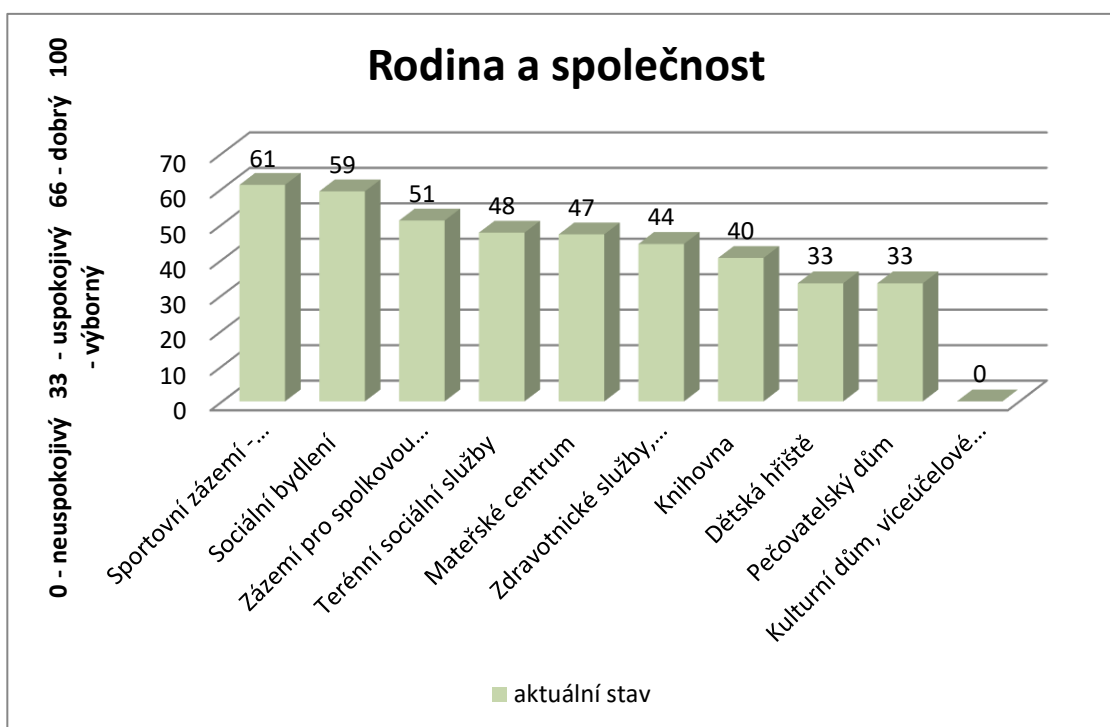

Monitorován byl stav v oblasti „Rodina a společnost“. Neuspokojivý stav převažuje u kulturních domů a ostatních podobných víceúčelových budov. Optimální není ani situace u pečovatelských domů a dětských hřišť. Relativně dobrý stav je u stávajícího sportovního zázemí a sociálního bydlení.

Dále byla monitorována situace v oblasti „Vzdělání a zaměstnanost“, kde lze označit současný stav napříč podoblastmi jako průměrný a vyrovnaný.

Graf č. 16 - Vyjádření aktuálního stavu oblasti „Vzdělání a zaměstnanost“

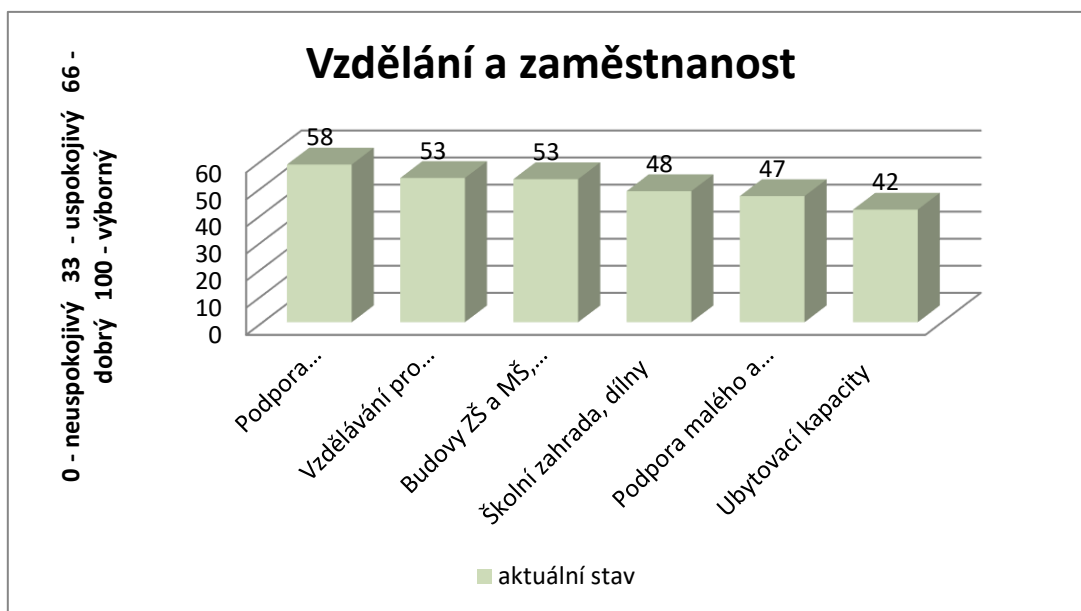

Jako poslední byla zkoumána oblast „Životní prostředí a zemědělství“. Dobrý stav panuje u stavu zeleně v obcích a veřejných prostranstvích, třídění odpadu a kvality ovzduší. Slabšími stránkami jsou především koupaliště, naučné stezky v lesních oblastech, celkově zanedbaný stav polních a lesních cest mezi obcemi.

Graf č. 17

Vyjádření aktuálního stavu oblasti „Životní prostředí a zemědělství“



Projektové záměry

MAS ČMP udržuje přehled o připravených projektech na jejím území. Vypracovala a průběžně aktualizuje projektové záměry plánované k realizaci v letech 2016 – 2023. Zásobník představuje především projekty partnerů a obcí, ale i dalších subjektů v regionu. Projekty jsou přiřazovány na úroveň opatření programových rámců, v případě možné podpory v rámci CLLD a souladu s SCLLD.

Mapování projektových záměrů probíhá průběžně od roku 2013. Potenciální žadatelé získávají informace o možnostech financování jejich záměrů v plánovacím období 2014 – 2020 (prostřednictvím CLLD, jiné možnosti a zdroje atd.)

MAS ČMP nyní eviduje cca 800 projektů z různých oblastí v celkovém finančním objemu cca. 2,4 mld. Kč.

Z tohoto počtu by bylo možno podpořit cca 100 projektů v celkové finančním objemu 200 mil. Kč prostřednictvím CLLD. MAS ČMP bude v rámci CLLD čerpat finanční prostředky z následujících operačních programů - IROP, PRV, OPZ. Celková alokace je stanovena na cca 60 mil. Kč.

2.3 SWOT analýza MAS ČMP

2.3.1 Základní charakteristika a metodika

SWOT analýza byla zvolena jakožto komplexní metoda kvalitativního hodnocení území MAS ČMP. Jádrem SWOT analýzy spočívá v klasifikaci a ohodnocení jednotlivých faktorů, které jsou rozděleny do čtyř základních skupin:

- S** (Strengths) - silné stránky (aktuální pozitiva),
- W** (Weaknesses) - slabé stránky (aktuální negativa),
- O** (Opportunities) - příležitosti (s výhledem do budoucnosti),
- T** (Threats) - hrozby (s výhledem do budoucnosti).

Silné a slabé stránky byly vnímány jako vnitřní faktory (můžeme je ovlivnit), příležitosti a hrozby jako vnější faktory (vyplývají z vnějšího prostředí). Vzájemnou interakcí faktorů silných a slabých stránek na jedné straně vůči příležitostem a nebezpečím na straně druhé lze získat nové kvalitativní informace, které charakterizují a hodnotí úroveň jejich vzájemného střetu.

V rámci dokumentu je nejprve uvedena celková SWOT analýza, následně pak dílčí SWOT analýza dle klíčových oblastí:

- Rodina a společnost
- Obnova a rozvoj obce
- Zaměstnanost a vzdělávání
- Životní prostředí, krajina a zemědělství
- Spolupráce a partnerství

Výsledky a závěry SWOT analýzy jsou důležitým východiskem pro formulování strategie rozvoje území MAS ČMP. Určení silných a slabých stránek, příležitostí a hrozeb vychází z údajů v analytické části, z analýzy problémů a potřeb a z realizovaných komunitních projednávání.

Diagnostické nástroje pro SWOT analýzu

Pro získání kvalifikovaných dat z území MAS Českomoravské pomezí byly použity čtyři diagnostické nástroje:

- A. Dotazník pro občany (škála 1 – 10)**
- B. Dotazník pro občany (věty SWOT)**
- C. Karty obcí**
- D. Kulaté stoly**

Dílčí podklady ke SWOT analýze, způsoby a postupy vyhodnocení výsledků, grafy atd. jsou uvedeny v Příloze 3. Popis postupu zapojení komunity do vypracování strategie.

CELKOVÁ SWOT

SILNÉ STRÁNKY	SLABÉ STRÁNKY
<ul style="list-style-type: none"> • kvalitní životní prostředí, klid, příroda • dobrá kvalita a nabídka veřejných služeb (úřady, škola) – podpora ze strany obcí • velký zájem občanů o volnočasovou, sportovní, spolkovou a kulturní činnost • bohatá činnost místních spolků • existence zajímavých přírodních lokalit • odpovídající služby obchodů • dobrá činnost samosprávy • relativně nízká nezaměstnanost 	<ul style="list-style-type: none"> • hustota dopravy, hluk, dopravní bezpečnost • údržba a stav dopravní infrastruktury • dopravní dostupnost a obslužnost • mezilidské vztahy a nízká angažovanost občanů • nedostatečné zázemí pro volnočasovou, sportovní, spolkovou a kulturní činnost • nabídka volnočasových aktivit, kulturních akcí – nabídka může být větší • nedostatečná nabídka stravovacích a ubytovacích služeb • špatná dostupnost veřejných služeb z menších obcí (lékaři, úřady, pošta, škola) • vztah k životnímu prostředí • ubytovací kapacity pro pracující i cestovní ruch
PŘÍLEŽITOSTI	HROZBY
<ul style="list-style-type: none"> • zvýšení kvality dopravní infrastruktury • budování a rozšíření zázemí pro volnočasovou, sportovní, spolkovou a kulturní činnost • vytváření pracovních příležitostí • investice do školských budov a prostor • rozšíření a zkvalitnění nabídky veřejných služeb (lékaři, pošta, ...) • možnost rozvoje terénních sociálních a zdravotních služeb • posílení spolupráce mezi školou, rodinou a obcí • zavedení alternativní nabídky dopravní obslužnosti (seniortaxi, školní mikrobusey atd.) • zvýšení nabídky ubytovacích kapacit a veřejného stravování • vybudování letiště Henčov • připravenost stavebních parcel 	<ul style="list-style-type: none"> • vztah k životnímu prostředí, FVE na zelené louce, větrné elektrárny • vysoká hustota dopravy, vyšší hluk, dopravní bezpečnost • zhoršení mezilidských vztahů a nezájem občanů o dění v obci • zahájení znečišťujícího provozu, průmyslové zóny, supermarkety • obavy ze zhoršení dostupnosti zásobování a služeb v menších obcích • vznik sociálně vyloučených lokalit • těžba uranu • úbytek a stárnutí obyvatel • kvalita a nabídka veřejných služeb (lékaři, pošta) – rušení pošt na malých obcích, zvyšující se věk lékařů • snižování nabídky volnočasových aktivit, kulturních akcí, spolková činnost z důvodu nezájmu či nedostatku finančních prostředků • nárůst kriminality • špatná legislativa, nestabilní politika, nedostatek financí • klimatické změny

2.3.2 SWOT analýza oblastí

V následujících tabulkách jsou uvedeny celkové výsledky SWOT analýzy pro jednotlivé oblasti. Při celkovém hodnocení se vycházelo z dílčích výsledků jednotlivých zdrojů dat. Tyto byly následně vyhodnoceny dle četnosti výskytu a priorit. V této podobě byly výsledky SWOT prezentovány a následně podrobeny dílčí diskusi na globálním workshopu dne 11. 9. 2013 v Brzkově, kterého se účastnili odborníci na jednotlivé oblasti i široká veřejnost.

RODINA A SPOLEČNOST

SILNÉ STRÁNKY		SLABÉ STRÁNKY	
S1	dobrá kvalita a nabídka veřejných služeb (úřady, škola) – podpora ze strany obcí	W1	mezilidské vztahy a nízká angažovanost občanů
S2	velký zájem občanů o volnočasovou, sportovní, spolkovou a kulturní činnost	W2	nedostatečné zázemí pro volnočasovou, sportovní, spolkovou a kulturní činnost
S3	bohatá činnost místních spolků	W3	nabídka volnočasových aktivit, kulturních akcí – nabídka může být větší
S4	venkovský styl života – klidné prostředí pro život	W4	nedostatečná nabídka stravovacích a ubytovacích služeb
S5	odpovídající služby obchodů	W5	špatná dostupnost veřejných služeb z menších obcí (lékaři, úřady, pošta, škola)
S6	dobrá činnost samosprávy	W6	nedostatečná kapacita sociálních služeb, zejména terénních
S7	nízká kriminalita		
PŘÍLEŽITOSTI		HROZBY	
O1	budování a rozšíření zázemí pro volnočasovou, sportovní, spolkovou a kulturní činnost	T1	zhoršení mezilidských vztahů a nezájem občanů o dění v obci
O2	rozšíření a zkvalitnění nabídky veřejných služeb (lékaři, pošta)	T2	obavy ze zhoršení dostupnosti zásobování a služeb v menších obcích
O3	možnost rozvoje terénních sociálních a zdravotních služeb	T3	vznik sociálně vyloučených lokalit
O4	posílení spolupráce mezi školou, rodinou a obcí	T4	úbytek a stárnutí obyvatel
O5	zavedení alternativní nabídky dopravní obslužnosti (seniortaxi, školní mikrobusey, atd.)	T5	kvalita a nabídka veřejných služeb (lékaři, pošta) – rušení pošt na malých obcích, zvyšující se věk lékařů
O6	zvýšení nabídky ubytovacích kapacit a veřejného stravování	T6	snižování dostupnosti služeb obchodů
O7	podpora leaderů v komunitním životě na obcích (vzdělávání, bezpečnost při akcích, první pomoc)	T7	nárůst kriminality
O8	pomoc při aktivním trávení volného času mládeže (streetwork)	T8	snižování nabídky volnočasových aktivit, kulturních akcí, spolková činnost z důvodu nezájmu či nedostatku finančních prostředků
		T9	špatná legislativa, nestabilní politika, nedostatek financí

OBNOVA A ROZVOJ OBCE

SILNÉ STRÁNKY	SLABÉ STRÁNKY
<p>S8 vysoká četnost a kvalita zpracování územních plánů</p> <p>S9 stávající úroveň bydlení</p> <p>S10 stávající pokrytí internetem</p> <p>S11 stav plynofikace</p> <p>S12 četný výskyt veřejné zeleně</p> <p>S13 dobré pokrytí veřejným osvětlením</p> <p>S14 místní rozhlas – na kvalitě lze zapracovat</p> <p>S15 fungující hasičské zbrojnice</p> <p>S16 činnost samosprávy</p>	<p>W7 dopravní dostupnost a obslužnost</p> <p>W8 údržba a stav dopravní infrastruktury</p> <p>W9 hustota dopravy, hluk, dopravní bezpečnost</p> <p>W10 stav veřejných budov</p> <p>W11 zastaralé veřejné osvětlení</p> <p>W12 vodovod, kanalizace, ČOV – pokrytí a stávající stav</p> <p>W13 přiblížení samosprávy občanovi</p> <p>W14 zanedbaný stav veřejné zeleně</p> <p>W15 úroveň informačního systému</p> <p>W16 nedostatečná údržba vybavení dobrovolných hasičských sborů</p> <p>W17 nedostatek malometrážních (sociálních) bytů</p>
PŘÍLEŽITOSTI	HROZBY
<p>O9 zlepšení údržby a stavu dopravní infrastruktury</p> <p>O10 příležitosti pro bydlení, zasíťování pozemků</p> <p>O11 vybudování a zkvalitnění zázemí pro sociální služby</p> <p>O12 zlepšení stavu čištění vod a zásobování vodou, hydrologické průzkumy</p> <p>O13 zlepšení stavu neobývaných budov, památek a sakrálních staveb</p> <p>O14 výstavba a údržba veřejných budov (domov důchodců, kulturní dům, WC, hasičské zbrojnice atd.)</p> <p>O15 zavedení plošného pokrytí internetem z veřejných zdrojů</p>	<p>T10 nárůst hustoty dopravy, hluku a emisí</p> <p>T11 zhoršení dopravní bezpečnosti</p> <p>T12 zhoršení dopravní dostupnosti a obslužnosti</p> <p>T13 činnost samosprávy – nedostatek finančních prostředků</p> <p>T14 stoupající byrokracie</p> <p>T15 zhoršení údržby nemovitostí</p> <p>T16 nákladná údržba památek</p> <p>T17 špatná legislativa, nestabilní politika, nedostatek financí</p> <p>T18 vznik satelitních oblastí</p>

VZDĚLÁNÍ A ZAMĚSTNANOST

SILNÉ STRÁNKY	SLABÉ STRÁNKY
<p>S17 relativně nízká nezaměstnanost</p> <p>S18 stávající podpora předškolních, školních i mimoškolních aktivit</p> <p>S19 stabilní průmyslový sektor</p> <p>S20 relativně dobrá dopravní dostupnost</p>	<p>W18 možnost vzdělávání v regionu končí ZŠ (absence střední školy, omezená nabídka celoživotního vzdělávání)</p> <p>W19 slabá podpora podnikání</p> <p>W20 počet samostatných podnikatelů (OSVČ)</p> <p>W21 nízká jazyková vybavenost obyvatelstva</p> <p>W22 špatný stav a vybavenost školských budov a prostor</p> <p>W23 ubytovací kapacity pro pracující i cestovní ruch</p>
PŘÍLEŽITOSTI	HROZBY
<p>O16 investice do školských budov a prostor</p> <p>O17 vytváření pracovních příležitostí</p> <p>O18 podpora podnikání</p> <p>O19 zachování škol, podpora školství</p> <p>O20 vzdělávání pro dospělé, seniory</p> <p>O21 podpora mimoškolních aktivit</p> <p>O22 vybudování a podpora vzdělávacích, volnočasových a mateřských center</p> <p>O23 zapojení do programů evropské dobrovolné služby</p> <p>O24 propojení praxe a vzdělávání</p> <p>O25 výchova spotřebitele (ekonomická gramotnost, podpora regionálních produktů)</p> <p>O26 síťování škol (výměna zkušeností, spolupráce)</p> <p>O27 podpora absolventských míst</p> <p>O28 zkvalitnění a rozšíření ubytovacích kapacit</p> <p>O29 podpora služeb v návaznosti na vznik nových pracovních míst</p> <p>O30 podpora komunikace samosprávy s veřejností</p>	<p>T19 rušení škol a školek</p> <p>T20 málo nových pracovních příležitostí</p> <p>T21 zvýšení nezaměstnanosti – ubývání tradičních pracovních míst, například zemědělství, lesnictví, řemeslná výroba</p> <p>T22 nedostatek finančních prostředků</p> <p>T23 úroveň školství</p> <p>T24 úbytek obyvatel</p> <p>T25 legislativa, politika</p>

ŽIVOTNÍ PROSTŘEDÍ, KRAJINA A ZEMĚDĚLSTVÍ

SILNÉ STRÁNKY	SLABÉ STRÁNKY
<p>S21 kvalitní životní prostředí, dobrý stav ovzduší</p> <p>S22 klidné prostředí, nízká úroveň hluku</p> <p>S23 venkovský ráz krajiny</p> <p>S24 dobrá úroveň třídění odpadu</p> <p>S25 předpoklady pro udržitelnou zemědělskou činnost</p> <p>S26 kvalitní zásoby a zdroje pitné vody</p> <p>S27 existence zajímavých přírodních lokalit</p>	<p>W24 nedostatek koupališť a jejich stav</p> <p>W25 omezený počet cyklotras a cyklostezek, naučných stezek</p> <p>W26 vztah k životnímu prostředí, lokální dočasný stav ovzduší při horších rozptylových podmínkách a spalování méně ekologických paliv</p> <p>W27 nedostatečně značené a udržované cesty mezi obcemi (lesní, polní)</p> <p>W28 zanedbané vodní plochy – odbahnění rybníků, zpevnění hrází, biologické čištění odpadních vod</p>
PŘÍLEŽITOSTI	HROZBY
<p>O32 zlepšení stavu vodních ploch, zadržování vody v souvislosti s výkyvy počasí a dlouhodobými trendy dostupnosti vody v krajině</p> <p>O33 zvýšit atraktivitu regionu pro cestovní ruch</p> <p>O34 udržení stávající úrovně životního prostředí a ovzduší</p> <p>O35 využití předpokladů pro udržitelnou zemědělskou činnost</p> <p>O36 cesty mezi obcemi a v lesích – zvýšený zájem občanů o cestovní ruch, sblížení obcí a spolupráce občanů</p> <p>O37 zavádění ekologického vytápění a zateplení budov</p> <p>O38 zlepšení třídění odpadu a nakládání s bioodpady</p> <p>O39 podpora domácí fotovoltaiky</p>	<p>T26 vztah k životnímu prostředí</p> <p>T27 FVE na zemědělských pozemcích, výstavba větrných elektráren</p> <p>T28 zahájení znečišťujícího provozu, průmyslové zóny, výstavba supermarketů</p> <p>T29 těžba uranu</p> <p>T30 nekontrolovaná těžba surovin a lesů</p> <p>T31 výstavba vysokorychlostní železnice</p> <p>T32 zabírání zemědělské půdy, nekoncepční zástavba</p> <p>T33 spalování nekvalitních tuhých paliv (neekologické spalování)</p> <p>T34 zvýšení ekologické nestability – nedostatečná kapacita vodních nádrží (nedostatečná retenční schopnost krajiny)</p> <p>T35 degradace půdního fondu (eroze, nedostatek organických živin....)</p> <p>T36 nedodržování osevních postupů, vymizení pěstování tradičních plodin</p> <p>T37 zhoršení stavu a zásob pitné vody</p> <p>T38 legislativa, politika, nedostatek financí</p> <p>T39 slabá ochrana zeleně</p> <p>T40 klimatické změny</p>

2.4 Analýza problémů a potřeb

Analýza problémů a potřeb identifikuje problémy, které vyplynuly z analytické části dokumentů (statistika, SWOT analýza, výsledky vývojových trendů a rozvojového potenciálu a komunitního projednávání) a uvádí vazbu mezi konkrétním problémem a z něj vyplývající potřebou. Některé potřeby lze řešit prostřednictvím SCLLD, některé prostřednictvím individuálních projektů, národních či vlastních zdrojů nebo jejich kombinací.

V níže uvedené tabulce je u problémů a potřeb, jejichž řešení bude možné uskutečnit prostřednictvím ESI fondů (s ohledem na možnosti financování v rámci integrovaného nástroje) uveden operační program a název opatření z SCLLD.

PROBLÉM	Řešeno prostřednictvím ESI fondů v rámci SCLLD	POTŘEBA
Rodina a společnost		
Víceúčelové budovy - v obcích je poptávka po víceúčelových budovách (společenské, vzdělávací a spolkové využití) a komunitních centrech.	IROP A1.2.1 Opatření: Budování infrastruktury a zázemí pro asistenční služby, poradny a zkvalitnění sociálního prostředí	Vybudování a především rekonstrukce stávajících komunitních center a víceúčelových budov k realizaci spolkových aktivit.
Zázemí pro volný čas a sport - chybí víceúčelová hřiště pro kolektivní sporty, která by napomáhala k rozvoji pohybových aktivit dětí a umožnila sportovní vyžití dospělých.		Vybudování zázemí pro volnočasové aktivity v obcích (zejména víceúčelová hřiště), které by umožnilo rozvíjet sportovní zájmy místo vysedávání u PC a TV.
Dětská hřiště, podpora akcí pro děti a mládež (napomáhají vytváření bližších vztahů mezi rodiči a dětmi) - v obcích je poptávka po jejich obnovách a vzniku nových.		Vybudování a obnova dětských hřišť, podpora a propagace akcí pro děti, podpora rodičů a aktivistů pracujících s dětmi.
Veřejný život v obci - vyžití při kulturních a sportovních akcích je základem společenského života a cestou sbližování občanů, spolkům chybí finanční zdroje, nízká návštěvnost na některých aktivitách, ubývá dobrovolníků, je nízká zastupitelnost leaderů a vedoucích.		Zvyšování prestiže dobrovolnictví, zajištění více zdrojového financování místních spolků, podpora tradic, pořádání vzdělávacích aktivit pro zástupce NNO.
Zázemí a vybavení pro spolky – v regionu je velké množství spolků, nicméně ve většině případů chybí přiměřené zázemí pro jejich činnost, včetně mobilního vybavení (stany, lavice, ozvučení na venkovní komunitní akce).		Pořízení vybavení, realizace meziobecní spolupráce (výpůjčky mobiliáře).

Místní knihovny - v některých obcích mají knihovny malou návštěvnost, zejména ze stran dětí a mládeže.		Zvyšování čtenářské gramotnosti zejména u dětí, pořádání komunitních a vzdělávacích aktivit v místních knihovnách, zvýšení aktivní účasti škol formou čtenářských klubů apod.
Muzea - v regionu MAS jsou tři muzea (pouze v Polné), potýkají se s menší návštěvností, mají nedostatek finančních zdrojů na nákup vybavení a rozšiřování a údržbu sbírek.		Získání finančních zdrojů na provoz, rozvoj a pořádání aktivit ve spolupráci se školami v území.
Nesystémová podpora aktivit občanů a neziskových organizací - aktivní občané jsou základem rozvoje obecního společenství a rozvoje obce jako takové.		Systematická podpora místním spolkům ze stran obcí, meziobecní propagace a koordinace aktivit, malé granty pro komunitní aktivity.
Nedostatečná nabídka služeb a zařízení pro rodiny s malými dětmi, zejména pro zaměstnané rodiče, či pečující osoby o své blízké a málo sociálně aktivizačních služeb pro tyto cílové skupiny.	OP ZAMĚSTNANOST A1.1.3 Opatření: Podpora prarodinných aktivit IROP A1.1.4 Opatření: Infrastruktura pro předškolní vzdělávání	Podpora služeb pro rodiny s malými dětmi, pro osoby pečující o osobu blízkou, ZTP, aj. Zavádět systematicky prarodinná opatření na místní úrovni, vznik zařízení pro předškolní vzdělávání a rodičovské aktivity.
Dostupnost kvalitní zdravotní péče - ordinace nejsou v malých obcích, pacienti musí dojet do střediskových obcí. Subjekty z regionu zdůrazňují udržet zdravotní péči ve stávajícím stavu a zabezpečit její dostupnost.		Komunikace ze strany místní samosprávy k udržení stávajících lékařů v území, využívání domácí zdravotní péče, realizace aktivit na podporu zdravého životního stylu, prevence nemocí a ochrany zdraví.
Na obcích nejsou zpracovány koncepce prarodinné politiky.		Zpracovat komunitním způsobem koncepce prarodinné politiky na místní úrovni.
Podpora služeb pro specifické a ohrožené skupiny obyvatel - nezaměstnaní, senioři, osoby na rodičovské dovolené, osoby pečující o osobu blízkou, zdravotně postižení apod.	OP ZAMĚSTNANOST A1.1.3 Opatření: Podpora prarodinných aktivit A1.2.2. Opatření: Podpora sociálního začleňování	Podpora terénních služeb v regionu, zajistit zvýšení povědomí veřejnosti a obcí o sociálních a zdravotních službách a službách následných, které by umožnily zejména seniorům kvalitní život v domácím prostředí
Podpora terénních služeb v regionu - v území stoupá poptávka po zajištění terénních sociálních a zdravotních službách, které by umožnily zejména seniorům a ZTP kvalitní život v domácím prostředí.	IROP A1.2.1 Opatření: Budování infrastruktury a zázemí pro asistenční služby, poradny a zkvalitnění sociálního prostředí OP ZAMĚSTNANOST A1.2.2 Opatření: Podpora sociálního začleňování	Vytvoření infrastruktury a zázemí pro terénní sociální služby v regionu MAS, vytvoření sítě poskytovatelů soc. služeb a služeb návazných, podpora dobrovolnictví a sousedské výpomoci, komunitní plánování sociálních služeb v regionu.

<p>Výskyt negativních společenských jevů – kriminalita, hrozba sociálního vyloučení, dluhová past, závislosti na hraní automatů a sázení, zneužívání seniorů apod.</p>	<p>OP ZAMĚSTNANOST A1.2.2 Opatření: Podpora sociálního začleňování</p> <p>IROP</p> <p>A1.2.1 Opatření: Budování infrastruktury a zázemí pro asistenční služby, poradny a zkvalitnění sociálního prostředí</p>	<p>Zavádění opatření vedoucích k sociální exkluzi a předcházení vzniku sociálního vyloučení, budování zázemí pro sociální služby a služby následné, propojení lokálních aktérů v území v oblasti prevence sociopatologických jevů (školy, policie, poskytovatelé sociálních služeb, muzea, DDM, NNO, firmy), motivace obyvatel k aktivnímu zapojení do dobrovolnictví (zejména u osob ohrožených soc. vyloučením).</p>
<p>V území MAS nejsou evidovány azylové domy, noclehárny, sociální poradny ani jiná podobná zařízení a ubytovny.</p>		<p>Zřízení sociální poradny v Polné (centrum MAS), vytvoření informačního portálu pro potřeby v sociální oblasti, mapování spádového území.</p>
<p>Chybí koordinace přístupu obcí v oblasti poskytování sociálních služeb.</p>		<p>Vytvoření sítě poskytovatelů sociálních služeb a služeb navazujících, podpora komunitní sociální péče, zahájit komunitní plánování sociálních služeb v území MAS ČMP.</p>

PROBLÉM	Řešeno prostřednictvím ESI fondů v rámci SCLLD	POTŘEBA
Obnova a rozvoj obce		
Chodníky a silnice - stav je neuspokojivý, což vyplývá zejména z vyjádření starostů v kartách obcí.		Získání finančních zdrojů na opravy komunikací a chodníků.
Dopravní bezpečnost - nebezpečné úseky v obcích, nedodržování rychlosti v obci, neznalost pravidel silničního provozu.		Instalace dopravních bezpečnostních prvků v obcích, instalace měřičů rychlosti na vybraných místech, vybudování dopravního hřiště pro území MAS.
Dopravní obslužnost - na území MAS hrozí zhoršení dopravní dostupnosti a obslužnosti zejména v okrajových částech (mimo hlavní tahy).		Udržet stávající úroveň dopravní obslužnosti - úspěšné vyjednávání s autodopravci a Krajem Vysočina, důraz na lepší návaznost spojů.
Nové parcely - v minulosti obce značně investovaly do zasíťování obecních pozemků, požadavek na nové zasíťování nových parcel je trvalý, ale v menší míře.		Vyhledávání vhodných lokalit k výstavbě rodinných domů, zasíťování nových parcel v obcích s dobrou infrastrukturou.
Obecní budovy a další budovy v majetku obce vyžadují opravy.		Získání finančních zdrojů na opravy a rekonstrukce obecních budov (obecního majetku celkem).
Vodovod - chybí pro 3,1% obyvatel.		Získání finančních zdrojů na přípravu, vybudování a opravy vodovodů.
Osvětlení - stav veřejného osvětlení je neuspokojivý, řešení pro obce vychází z podepsaného memoranda mezi Krajem Vysočina a firmou E.ON s tím, že obce připravují své pasporty veřejného osvětlení a hledají vhodnou úspornou variantu.		Získání finančních zdrojů na opravy, výměny úsporných svítidel, rozšiřování veřejného osvětlení.
Kanalizace - chybí pro 8,5% obyvatel, ČOV jsou ve 12 obcích a slouží celkem více než 67% obyvatel území.		Získání finančních zdrojů na vybudování kanalizace v obcích a ČOV, hledání nákladově přijatelného čištění odpadních vod s využitím biologických způsobů a individuálních ČOV.
Hasičské zbrojnice - starostové některých obcí se vyslovili v kartách obcí pro rekonstrukce těchto budov, aby plnily funkční požadavky SDH na jejich činnost.		Získání finančních zdrojů na rekonstrukce, případně na vybudování nových hasičských zbrojnic, nákup vybavení.

Vybavenost JPO - nevyhovující vybavení a zázemí složek IZS a jednotlivých JPO v území, zejména posílení JPO III. a V. pro řešení mimořádných událostí, a tím zvýšení připravenosti k řízení rizik a katastrof (zejména v souvislosti s dopady klimatických změn).	IROP B1.1.4 Opatření: Zkvalitnění podmínek pro hasičské zásahové jednotky	Modernizace vybavení a zázemí pro IZS a jednotlivé JPO v území MAS.
Sakrální stavby - na území MAS se nachází velký počet těchto objektů, přičemž řada z nich vyžaduje opravu.		Získání finančních zdrojů pro obnovu sakrálních staveb, zapojení veřejnosti a NNO do péče o místní sakrální stavby.
Dopravní infrastruktura - místní a účelové komunikace v majetku obcí potřebují průběžnou údržbu a rekonstrukce.		Získání finančních zdrojů na opravy místních a účelových komunikací.
Bydlení pro mladé rodiny - v území chybí malometrážní byty - sociální byty.	IROP B1.1.12 Opatření: Výstavba sociálních bytů	Výstavba sociálních bytů v takovém rozsahu, aby bylo pokryto území MAS k zajištění nezbytných potřeb.
Obce nemají zpracovaný program rozvoje obce, rovněž často chybí pasport místních komunikací.		Zlepšení kvality veřejné správy a podpora rozvoje MA 21 v obcích, zpracování koncepčních dokumentů.
Veřejná správa - chybí systémové vzdělávání starostů a dalších pracovníků obcí.		Vzdělávání pracovníků místních samospráv a sdílení zkušeností je potřebné zejména vzhledem k vysoké byrokratické zátěži a častým legislativním změnám.

PROBLÉM	Řešeno prostřednictvím ESI fondů v rámci SCLLD	POTŘEBA
Zaměstnanost a vzdělávání		
Budovy škol a školských zařízení – poptávka ze strany zřizovatelů, odborné veřejnosti a rodičů po investici do budov, odborných učeben, zlepšit konektivitu škol, vybavení informačními technologiemi, zachování možnosti vzdělávání na venkově.	IROP C1.2.5 Opatření: Investice do škol a školských zařízení včetně vybavení	Výstavba, rekonstrukce, modernizace a rozšíření kapacit pro základní školy v území a budování odborných učeben pro přírodovědné obory, odborné, technické a řemeslné dovednosti a budování školních zahrad.
Podpora kvalitního školství – nedostatečné zavádění inovativních metod výuky, sociální inkluze, personální problémy.		Zavádění inovačních technologií do výuky, získávání kompetencí v klíčových dovednostech, podpora osobního i profesního vzdělávání pedagogů, podpora rovného přístupu, realizovat výměnné pobyty žáků i učitelů, intenzivní spolupráce MAS a škol

		v území.
Podpora mimoškolních aktivit – na území MAS ČMP působí řada organizací, spolků a vzdělávacích institucí zaměřující se na volnočasové aktivity dětí. Roste poptávka po možnosti volnočasového vyžití ze strany dětí respektive zákonných zástupců.		Systematická podpora subjektům (příspěvkové organizace, NNO) se zaměřením na volnočasové aktivity dětí a mládeže, kvalitní a dostupné zařízení pro mimoškolní aktivity dětí a mládeže, vybudování regionálního volnočasového centra.
Vzdělání dospělých a seniorů – v obcích je jen malá příležitost k přístupu k celoživotnímu vzdělávání, ze strany seniorů roste poptávka po možnostech aktivního trávení volného času.		Zajištění seminářů, kurzů a aktivizačních aktivit na lokální úrovni, pořádání tzv. univerzit III. věku, motivace veřejnosti k zapojování do projektů.
V obcích neexistuje systém celoživotního vzdělávání, který by zlepšil postavení cílových skupin na trhu práce, rovněž v území chybí kariérové poradenství.	OP ZAMĚSTNANOST C1.2.2 Opatření: Vzdělávání a poradenství ke zlepšení uplatnění na trhu práce, rozvoj ekonomiky	Vzdělávání dospělých v krátkodobých i dlouhodobých kurzech, rozšíření kvalifikace, osobní rozvoj, zájmové vzdělávání přispívá k nižší nezaměstnanosti a k udržení si pracovního místa.
Nedostatečná nabídka pracovních míst pro osoby znevýhodněné na trhu práce, velký rozdíl v zaměstnanosti mužů a žen, problémy se sladěním rodinného života a zaměstnání.		Podpora malého a středního podnikání – modernizace, inovace, sociálního podnikání, vzdělávání hospodářských subjektů a jejich zástupců s působností na venkově.
Dopravní dostupnost do škol – některé obce musí přispívat poměrně velkou částkou na školní spoje.		Zachování stávající dopravní obslužnosti veřejnými dopravci, hledat možnost náhradní formy dopravy (možnost meziobecní spolupráce).
Podpora zaměstnanosti a vzniku pracovních míst – iniciovat sebezaměstnávání prostřednictvím OSVČ, podpora vzniku společensky účelných pracovních míst.		Realizace vzdělávání pro začínající podnikatele, komunikace s lokálními podnikateli, spolupráce s úřadem práce, možnost realizace meziobecní spolupráce.

Vzdělání pro lokální podnikatele, zemědělce a veřejnost - nedostatek informací mezi zemědělci, podnikateli ohledně dopadu klimatických změn a rozvoje venkova.		Podpora a rozvoj znalostní ekonomiky, realizace vzdělávacích seminářů, předávání informací (témata budou aktuálně směřovat zejména k otázkám adaptace na změny přírodních podmínek a k udržitelnému rozvoji venkova.
Nedostatečný zájem a schopnost rekvalifikace, nechuť k veřejným pracím, nízká nabídka práce pro absolventy a nezaměstnané.	OP ZAMĚSTNANOST C1.2.2 Opatření: Vzdělávání a poradenství ke zlepšení uplatnění na trhu práce, rozvoj ekonomiky	Rekvalifikace, veřejné práce, nabídka práce pro absolventy a nezaměstnané – iniciovat zájem o nabídku a poptávku pracovních míst.
Rozvoj cestovního ruchu – nedostatečná propagace regionu MAS, návštěvníci pouze projíždí.		Podpora služeb cestovního ruchu - motivovat podnikatelskou sféru k investicím do služeb ve prospěch oživení turistického ruchu, rozšiřování informačních center, společná propagace regionu.
Sociální podnikání - v regionu MAS není žádný sociální podnik, ale několik subjektů projevilo zájem o tuto formu podnikání.		Budování infrastruktury pro sociální podnikání, informační semináře na podporu sociálního podnikání.
Chybí investice na inovace v zemědělství související se snížením dopadu na ŽP a zvýšením adaptace na klimatické změny.	PRV C1.1.1 Investice do hmotného majetku - Podpora investic v zemědělských podnicích	Podpora investic na inovace v oblasti chovu zvířat vybavení technologií a technikou, modernizace skladovacích prostor pro rostlinnou výrobu.
V zemědělství chybějící investice na zpracování produktů, jejich uvádění na trh a vývoj.	PRV C1.1.2 Investice do hmotného majetku – Podpora investic do zpracování, uvádění na trh a vývoj zemědělských produktů	Zvýšení efektivity výroby a konkurenceschopnosti MSP v oboru zemědělské a potravinářské výroby s využitím lokálních surovin a napojením na lokální obchodní síť.
Nedostatečná podpora nezemědělských podnikatelů na venkově.	PRV C1.1.3 Rozvoj zemědělských podniků a podnikatelské činnosti - Podpora investic na založení nebo rozvoj nezemědělských činností	Podpora rozvoje nezemědělských činností prostřednictvím zakládání a rozvoje drobných podniků s cílem tvorby pracovních míst, zkvalitnění podmínek pro rozvoj podnikatelských aktivit.

PROBLÉM	Řešeno prostřednictvím ESI fondů v rámci SCLLD	POTŘEBA
Životní prostředí, krajina a zemědělství		
Úbytek vodních ploch v krajině.		Údržba stávajících vodních ploch, revitalizace původních vodních ploch a výstavba nových, zlepšení vodního režimu, realizace opatření ke zvyšování retenční schopnosti krajiny, zpomalení odtoku vody a zamezení vodní eroze.
Nedostatečná kvalita a dostupnost vodohospodářské infrastruktury.		Zajištění pitné vody pro občany v území. Kvalitní pitná voda je podmínkou kvalitního života občanů a zájmu mladých rodin v obci setrvat, či se do obce vrátit.
Riziko nedostatku pitné vody.		Zásoby pitné vody - ochrana a hledání nových zdrojů.
Zeleň (extravilán i intravilán obce) a veřejná prostranství - údržba, nová výsadba, špatný stav nebo neexistence doprovodné zeleně.	PRV /OPŽP D1.3.8 Regenerace a rozšíření zeleně jako součásti kulturní krajiny, péče o významné krajinné prvky a ekosystémy, revitalizace funkčních ploch a prvků sídelní zeleně	Při obnovách a rekonstrukcích cest je třeba pamatovat na obnovu důležitých krajinných prvků, jako jsou stromy, stromořadí. Podle možnosti vysadit na vhodných místech nové aleje.
Snižování retenční schopnosti krajiny rozšiřováním nepropustných ploch (silnice, ostatní plochy), negativní dopady změny klimatu.	OPŽP D1.3.8 Regenerace a rozšíření zeleně jako součásti kulturní krajiny, péče o významné krajinné prvky a ekosystémy, revitalizace funkčních ploch a prvků sídelní zeleně	Regenerace a rozšíření zeleně jako součásti kulturní krajiny, péče o významné krajinné prvky a ekosystémy, zvyšování retenční schopnosti krajiny, realizace protipovodňových opatření v místech možného soustředění většího množství srážkových vod.
Špatný stav lesnické a zemědělské infrastruktury.	PRV D1.3.1 Podpora investic do rozvoje lesnictví a lesnické infrastruktury D1.3.2 Podpora investic do rozvoje zemědělské infrastruktury	Obnova původních spojnic mezi obcemi polních a lesních cest a budování nové infrastruktury.
Nestabilita ekosystému z důvodu zásahu lidské činnosti a pomalé změny klimatu.		Stabilizace lesních ekosystémů, adaptace na klimatickou změnu v krajině, výstavba retenčních nádrží a dalších účelných technických opatření.

Málo ekologicky stabilních ploch v území.		Popis a zdůvodnění: Investice vedoucí ke zvyšování stability a plnohodnotných funkcí lesa podporou ochrany melioračních a zpevňujících dřevin. Podpora ochrany melioračních a zpevňujících dřevin od doby výsadby do stádia zajištění.
Málo ekologicky stabilních ploch v území některých obcí.	PRV D1.3.6 Investice do lesnických technologií a zpracování lesnických produktů, jejich mobilizace a uvádění na trh	Vytváření ekologicky stabilních prvků v území, podpora šetrného hospodaření v lesích a diverzifikace činnosti lesnických společností, eliminace jevů ohrožujících zdravotní stav porostů.
Málo ekologicky stabilních ploch v území.	PRV D1.3.5 Investice do rozvoje společenské funkce lesů	Rozvoj lesních oblastí a zlepšování životaschopnosti lesů, posílení rekreační funkce lesa obnovou stezek pro turisty, odpočinková místa a přístřešky, zajištění bezpečnosti návštěvníků.
Vysoký podíl netříděného odpadu - vysoké množství netříděného odpadu je neekologické a neekonomické.		Třídění odpadu, bioodpady - rozšíření druhů třídění odpadů, zlepšení využití odpadů, realizace seminářů a osvětových kampaní na podporu třídění a EVVO, motivace občanů k třídění, předcházení vzniku odpadů, podpora používání recyklovatelných materiálů.
Znečišťování ovzduší fosilními palivy - zastaralé zdroje tepla s nízkou účinností, užívání různých náhradních nekvalitních paliv.		Snížení emisí ze spalování zateplením budov a výměnou topidel, využívání nízkoemisního paliva, zvyšování společenské odpovědnosti.
Nevhodná agrotechnická opatření.		Uplatnění vhodných agrotechnických opatření, podporovat zatravnění nebo zalesnění ohrožených částí pozemků.
Nízké využívání obnovitelných zdrojů.		Využívání obnovitelných zdrojů, vznik decentralizovaných zařízení pro výrobu energie.
Nedostatečná podpora místní produkce.		Podpora místní produkce - zachování stávajícího rozměru zemědělství s vícestranným zaměřením v propojení RV a ŽV (chov zvířat v systému welfare, využití pastvy, dodržování agrotechnických postupů).

Nízké využívání možností přírody k cestovnímu ruchu.		Cestovní ruch - podpora značení turistických tras, další cyklotrasy, naučné stezky k zajímavým památkám a přírodním lokalitám, podpora ubytování formou rozvoje agroturistiky.
Možnosti koupání - v 16 obcích chybí vhodné vodní plochy ke koupání.		Vytipovat vhodnou lokalitu pro přírodní biotop, vypracovat dobrý projekt.

PROBLÉM	Řešeno prostřednictvím ESI fondů v rámci SCLLD	POTŘEBA
Spolupráce a partnerství		
Projekty spolupráce - je složité najít téma přínosné pro všechny subjekty zapojené do projektu, při více partnerech je složité koordinace aktivit hledání partnera na mezinárodní úrovni, je těžké najít partnera ze zahraničí.	PRV E1.1.1 Činnosti spolupráce v rámci iniciativy LEADER	Dobře zvládnout přípravnou fázi společného projektu, aktivní a zodpovědný přístup partnerů k realizaci výstupů.
Přeshraniční spolupráce nese úskalí jak v možné komunikační bariéře, tak zejména v hledání zahraničního partnera.		Je nutná dobrá příprava projektu a dobré nastavení komunikační strategie.
Malé zkušenosti s realizací projektů mezisektorové spolupráce v území MAS ČMP, malý zájem podnikatelů o projekty spolupráce.		Nutná dobrá koordinace aktivit, aktivní přístup členů partnerství a zejména je třeba najít vhodné téma spolupráce přínosné a zajímavé pro všechny partnery.

3 STRATEGICKÁ ČÁST

Strategická část SCLLD navazuje na poznatky z analytické části a zaměřuje se na priority, kterými se aktéři z území MAS Českomoravské pomezí chtějí zabývat a hledat řešení dalšího rozvoje.

Důvody a cíle zpracování strategie území MAS Českomoravské pomezí:

- společně realizovat představy, které vycházejí z doložitelných zjištění a potřeb obyvatel oblasti,
- uskutečňovat reálné, potřebné a smysluplné projekty vedoucí k dlouhodobému udržitelnému rozvoji území,
- motivovat a optimalizovat kolektivní úsilí a zdroje na řešení klíčových problémů v regionu MAS ČMP,
- minimalizovat negativní dopad hrozeb a maximálně využít potenciálních příležitostí.

Přehled principů potřebných pro udržitelný rozvoj území:

Princip komunitně vedeného místního rozvoje

- Postup společného zavádění reálných záměrů vzešlých ze široké diskuse do praxe a posílení místní kapacity pro rozvoj území,
- aktivní spolupráce neziskového a podnikatelského sektoru a veřejné správy na platformě LEADER,
- využití příkladů dobré praxe spolupracujících subjektů na všech úrovních.

Princip občanské společnosti a rovných příležitostí

- Aktivní zapojení široké veřejnosti do života v regionu,
- respektování rovného přístupu bez rozdílu.

Princip udržitelného rozvoje a ochrana životního prostředí

- Soulad přírodních, kulturních a historických hodnot s naplněním sociálních potřeb a dlouhodobou prosperitou území,
- dlouhodobá rovnováha v oblasti sociální, environmentální, ekonomické a územní stability,
- respektování požadavků na ochranu životního prostředí směrem k jeho zlepšení.

Princip strategického řízení

- Využití SCLLD jako základního nástroje řízení a rozvoje území včetně monitoringu,
- vhodné propojení (integrace) jednotlivých projektů v rámci území k posílení jeho celkové absorpční kapacity,
- průběžné vyhodnocování realizovaných projektů a úprava záměrů v případě, že nebude možné naplnit původně stanovené cíle.

Princip sounáležitosti

- Participace a ztotožnění se občanů se strategií cestou propagace výsledků činnosti MAS ČMP,
- motivace občanů k vlastní iniciativě při realizaci SCLLD v jejich obci a blízkém okolí.

3.1 Vize rozvoje území

ČESKOMORAVSKÉ POMEZÍ – KLIDNÝ REGION S KVALITNÍM PROSTŘEDÍM, PODMÍNKAMI A ZÁZEMÍM PRO SPOKOJENÝ A AKTIVNÍ ŽIVOT

- *Klidný region = prostředí bez nadměrného hluku, vysoké dopravní zátěže, sociálně stabilní, dobré mezilidské vztahy,*
- *kvalitní životní prostředí = zachování a případné zlepšení stávajícího stavu životního prostředí s důrazem na dostatek zeleně, zachovalý venkovský ráz krajiny, podpora projektů a záměrů vedoucích ke zlepšení stavu životního prostředí,*
- *podmínky a zázemí pro spokojený a aktivní život = bohatší možnosti relaxace, aktivního odpočinku a volnočasového vyžití,*
- *podmínky pro vzdělávání a rozvoj osobností všech zájmových skupin,*
- *podmínky pro rozvoj podnikání prospěšného občanům a regionu jako celku, podpora tvorby pracovních příležitostí,*
- *respektování horizontálních priorit - rovných příležitostí a ochrany životního prostředí, nediskriminačního přístupu.*

Z této strategické vize se generují níže uvedené prioritní oblasti, jejichž naplnění je rozhodujícím předpokladem pro realizaci integrované strategie území MAS Českomoravské pomezí o.p.s. v programovém období 2014 - 2020.

3.2 Prioritní oblasti rozvoje území

A. RODINA A SPOLEČNOST

B. OBNOVA A ROZVOJ OBCE

C. ZAMĚSTNANOST A VZDĚLÁVÁNÍ

D. ŽIVOTNÍ PROSTŘEDÍ, KRAJINA A ZEMĚDĚLSTVÍ

E. SPOLUPRÁCE A PARTNERSTVÍ

Struktura strategické části SCLLD

OBLAST A - RODINA A SPOLEČNOST			
<i>Vize 2030: Spokojení občané aktivně zapojeni do komunitních činností. Občané udržující tradice ve svých obcích, rozvinutá občanská společnost. Komunita občanů a partnerů spolupracující při klíčových otázkách života v regionu.</i>			Subjekty zapojené na naplňování SC
Strategické cíle	Specifické cíle	Název opatření SCLLD	
A1 Strategický cíl Zvyšovat kvalitu života a usilovat o rozvoj občanské společnosti	A1.1 Specifický cíl Podpora volnočasových aktivit pro široké cílové skupiny	A1.1.1 Opatření: Podpora spolkové činnosti	MAS, obce, Kraj Vysočina, NNO, školy, podnikatelé, poskytovatelé soc. služeb, veřejnost
		A1.1.2 Opatření: Budování zázemí pro spolkovou činnost a volnočasové aktivity	
		A1.1.3 Opatření: Podpora prarodinných aktivit (CLLD - OPZ)	
		A1.1.4 Opatření: Infrastruktura pro předškolní vzdělávání (CLLD - IROP)	
	A1.2 Specifický cíl Zlepšit přístup k pomoci lidem nacházejících se ve hmotné nouzi a vytvořit podmínky pro sociální začleňování lidí v těžkých životních situacích	A1.2.1 Opatření: Budování infrastruktury a zázemí pro asistenční služby, poradny a zkvalitnění sociálního prostředí (CLLD - IROP)	
		A1.2.2 Opatření: Podpora sociálního začleňování (CLLD - OPZ)	
		A1.2.3 Opatření: Zvýšení povědomí o významu prevence nemocí a ochrana zdraví	

OBLAST B - OBNOVA A ROZVOJ OBCE

OBLAST B - OBNOVA A ROZVOJ OBCE			Subjekty zapojené na naplnění SC
<i>Vize 2030: Plně funkční infrastruktura, rozvinuté a dostupné služby přispívající ke klidnému a spokojenému životu na venkově. Zázemí pro řešení krizových životních situací.</i>			
Strategické cíle	Specifické cíle	Název opatření SCLLD	
B1 Strategický cíl Usilovat o udržitelný rozvoj a stabilizaci sídla, posilovat jejich úlohu ve venkovském prostoru včetně naplnění sociálních potřeb	B1.1 Specifický cíl Zlepšit podmínky pro život v obcích, zvýšit kvalitu života, zlepšit vzhled obcí a vytvořit podmínky pro rozvoj sociální oblasti	B1.1.1 Opatření: Zlepšení kvality veřejné správy a podpora rozvoje MA21 v obcích	MAS, obce, Kraj Vysočina, NNO, podnikatelé, JPO, veřejnost, knihovny, muzea
		B1.1.2 Opatření: Vybudování a údržba prostor pro realizaci zájmových, sportovních, kulturních a jiných prospěšných činností	
		B1.1.3 Opatření: Zlepšení stávajícího stavu veřejných budov, technické infrastruktury a občanské vybavenosti	
		B1.1.4 Opatření: Zkvalitnění podmínek pro hasičské zásahové jednotky (CLLD - IROP)	
		B1.1.5 Opatření: Zlepšení dopravní bezpečnosti	
		B1.1.6 Opatření: Rozšíření cyklotras a výstavba cyklostezek	
		B1.1.7 Opatření: Řešení dopravní obslužnosti	
		B1.1.8 Opatření: Budování dopravní infrastruktury	
		B1.1.9 Opatření: Obnova a údržba památek, muzeí a knihoven	
		B1.1.10 Opatření: Budování infrastruktury pro sociální podnikání	
		B1.1.11 Opatření: Podpora bydlení	
		B1.1.12 Opatření: Výstavba sociálních bytů (CLLD - IROP)	

OBLAST C - ZAMĚSTNANOST A VZDĚLÁVÁNÍ

Vize 2030: Dostatek pracovních příležitostí, fungující podnikatelský sektor, dostupné služby pro veřejnost. Region jako atraktivní turistický cíl. Kvalitní vzdělávání pro všechny věkové skupiny.

Subjekty zapojené na naplňování SC

Strategické cíle	Specifické cíle	Název opatření SCLLD	
C1 Strategický cíl: Vytvářet podmínky pro rozvoj podnikání a vznik pracovních příležitostí, podporovat vzdělávání všech věkových kategorií.	C1.1 Specifický cíl Rozvinout lokální ekonomiku, podpořit tvorbu a udržení pracovních míst	C1.1.1 Opatření: Investice do hmotného majetku - Podpora investic v zemědělských podnicích (CLLD - PRV)	MAS, obce, Kraj Vysočina, NNO, ÚP, podnikatelé, zemědělci, občané
		C1.1.2 Opatření: Investice do hmotného majetku – Podpora investic do zpracování, uvádění na trh a vývoj zemědělských produktů (CLLD - PRV)	
		C1.1.3 Opatření: Rozvoj zemědělských podniků a podnikatelské činnosti - Podpora investic na založení nebo rozvoj nezemědělských činností (CLLD - PRV)	
		C1.1.4 Opatření: Rozvoj služeb v cestovním ruchu	
		C1.1.5 Opatření: Budování zařízení pro cestovní ruch (ubytování, stravování, IC, TIC)	
	C1.2 Specifický cíl Zajistit dostupnost a kvalitu vzdělávání	C1.2.1 Opatření: Zavádění inovačních metod a postupů ve vzdělávání	
		C1.2.2 Opatření: Vzdělávání a poradenství ke zlepšení uplatnění na trhu práce, rozvoj ekonomiky (CLLD - OPZ)	
		C1.2.3 Opatření: Vzdělávání pro dospělé a seniory	
		C1.2.4 Opatření: Podpora mimoškolních vzdělávacích aktivit	
		C1.2.5 Opatření: Investice do škol a školských zařízení včetně vybavení (CLLD - IROP)	
		C1.2.6 Opatření: Vzdělávání a informace pro implementaci opatření ke zlepšení kvality života a rozvoje podnikání na venkově	

OBLAST D - ŽIVOTNÍ PROSTŘEDÍ, KRAJINA A ZEMĚDĚLSTVÍ

Vize 2030: Zachovalé životní prostředí a krajina, šetrné zemědělství a občané pečující o své okolí. Odpovědné zacházení s půdou, vodou a ovzduším, stabilní klima.

Subjekty zapojené na naplňování SC

Strategické cíle	Specifické cíle	Název opatření SCLLD	
D1 Strategický cíl Zachovat stávající úroveň životního prostředí a vytvářet podmínky pro udržitelný rozvoj území	D1.1 Specifický cíl Zvýšit kvalitu životního prostředí v obcích a odstranění ekologické zátěže	D1.1.1 Opatření: Snížení emisí ze spalování zateplením budov a výměnou topidel	MAS, obce, NNO, podnikatelé, zemědělci, občané, kraj, majitelé lesů, ekologické agentury, vysoké školy
		D1.1.2 Opatření: Zkvalitnění odstraňování odpadů	
	D1.2 Specifický cíl Zkvalitnit infrastrukturu zásobování vodou a čištění odpadních vod	D1.2.1 Opatření: Zlepšení kvality vodohospodářské infrastruktury	
		D1.2.2 Opatření: Čištění odpadních vod	
	D1.3 Specifický cíl Podpora zemědělských a lesnických podniků, posílení biodiverzity a adaptability na změny klima	D1.3.1 Opatření: Podpora investic do rozvoje lesnictví a lesnické infrastruktury (CLLD - PRV)	
		D1.3.2 Opatření: Podpora investic do rozvoje zemědělské infrastruktury (CLLD - PRV)	
		D1.3.3 Opatření: Podpora investic do ochranné infrastruktury	
		D1.3.4 Opatření: Podpora investic do ochrany melioračních a zpevňujících dřevin	
		D1.3.5 Opatření: Investice do rozvoje společenské funkce lesů (CLLD - PRV)	
		D1.3.6 Opatření: Investice do lesnických technologií a zpracování lesnických produktů, jejich mobilizace a uvádění na trh (CLLD - PRV)	
		D1.3.7 Opatření: Zlepšení vodního režimu krajiny	
D1.3.8 Opatření: Regenerace a rozšíření zeleně jako součásti kulturní krajiny, péče o významné krajinné prvky a ekosystémy, revitalizace funkčních ploch a prvků sídelní zeleně			

OBLAST E - SPOLUPRÁCE A PARTNERSTVÍ

Vize 2030: Rozvinutá mezisektorová spolupráce na všech úrovních.

Strategické cíle	Specifické cíle	Název opatření SCLLD	Subjekty zapojené na naplňování SC
E1 Strategický cíl Iniciovat spolupráci aktérů na regionální, národní i mezinárodní úrovni	E1.1 Specifický cíl Rozvoj místního partnerství, spolupráce MAS s partnery na všech úrovních	E1.1.1 Opatření: Činnosti spolupráce v rámci iniciativy LEADER	MAS, partneři (partnerské MAS, NNO, podnikatelé, zemědělci, školy)

3.3 Cíle a priority

A. RODINA A SPOLEČNOST

VIZE 2030

Spokojení občané aktivně zapojeni do komunitních činností. Občané udržující tradice ve svých obcích, rozvinutá občanská společnost. Komunita občanů a partnerů spolupracující při klíčových otázkách života v regionu.

STRATEGICKÝ CÍL

A1 Strategický cíl: Zvyšovat kvalitu života a usilovat o rozvoj občanské společnosti

SPECIFICKÝ CÍL

A1.1 Specifický cíl: Podpora volnočasových aktivit pro široké cílové skupiny

Popis a zdůvodnění:

V obcích na území MAS ČMP působí řada neziskových organizací (viz kapitolu 2.1.6 a přílohu 6 Tabulku III), které jsou významnými nositeli kulturního a sportovního života v obci. Starají se o zachování tradic a společenského života na venkově. Jsou hlavním realizátorem prarodinných aktivit v obcích. Společně s mateřskými školami hrají důležitou roli při vzdělávání dětí předškolního věku. Vzhledem k převážně dobrovolné činnosti členů těchto organizací je důležité vytvářet příznivé podmínky pro jejich činnost a motivovat další občany k aktivnímu zapojení do života v místě, kde nejen bydlí, ale i skutečně žijí. Spolková činnost přináší přínosy pro všechny věkové kategorie, aktivizuje sociální kapitál v obci a posiluje angažovanost obyvatel.

INDIKÁTORY

Název indikátoru	Měrná jednotka	Zdroj ověření	Výchozí hodnota	Cílová hodnota
Realizované projekty	Počet	MAS	0	30
Zvýšení spokojenosti obyvatel se životem v regionu	%	dotazník, průzkum	současný stav	10

OPATŘENÍ

A1.1.1 Opatření: Podpora spolkové činnosti

Popis a zdůvodnění:

Podpora spolkové činnosti sblíží občany a vytváří prostor pro řešení vznikajících problémů (viz kapitolu 2.1.6 přílohu 6, Tabulku III). Důležitá je iniciace zapojení mladých lidí a v poslední době také nově přistěhovaných občanů (v důsledku nové výstavby domů) do běžné činnosti v obci. Práce a aktivita v různých spolcích vytváří velmi dobré předpoklady pro zlepšení mezilidských vztahů a aktivní využití volného času.

SWOT analýza: S2, S3, S4, W1, W3, O1, O7, O8, T1, T8, T25.

Analýza problémů a potřeb: kapitola 2.4

V rámci opatření bude řešeno:

Podpora volnočasových aktivit, udržování a obnova místních tradic, činnost ochotnických divadel, pořádání hudebních produkcí s původními regionálními náměty, společná propagace aktivit, sdílení příkladů dobré praxe, vzdělávání a podpora místních leaderů se zájmem o vedení aktivit, podpora nových aktivit pro mládež a rodiny s dětmi, podpora neformálních aktivit v obci. Vzdělávací kurzy pro zájemce o rozvoj tradičních činností pro oživení sociálních vazeb. Výměna zkušeností mezi obcemi v rámci MAS ČMP, Kraje Vysočina a České republiky.

A1.1.2 Opatření: Budování zázemí pro spolkovou činnost a volnočasové aktivity

Popis a zdůvodnění:

Na území MAS ČMP je velké množství spolků (Tabulka III v příloze 6). Z dotazníkového šetření a karet obcí vyplývá, že občanská vybavenost pro volnočasové aktivity není dostatečně rozvinutá. Ve většině obcí je velká poptávka po vybudování zázemí a pořízení vybavení pro spolkovou činnost a volnočasové aktivity.

SWOT analýza: S2, S3, W2, W3, O1, O7, O8, T1, T8, T25.

Analýza problémů a potřeb: kapitola 2.4

V rámci opatření bude řešeno:

Budování zázemí a pořízení vybavení pro spolkovou činnost, volnočasové aktivity, kulturu a sport.

A1.1.3 Opatření: Podpora prarodinných aktivit

Popis a zdůvodnění:

Podpora rodin je slabou stránkou národních politik. Ze šetření vyplynul zájem a potřeba tuto mezeru zaplnit. Sladování rodinných a profesních zájmů je důležitým aspektem rozvoje společnosti. V současné době přibývá rodin, které nemají dostatek času věnovat se rodinné výchově. Důležitá je podpora zdravé fungující rodiny, v další fázi také podpora rodin v tíživé životní situaci a stimulace rodiny ve výkonu jejich přirozených funkcí.

SWOT analýza: S2, W1, W6, O4, O7, O8, O21, T3, T7, T8, T9, T25.

Analýza problémů a potřeb: kapitola 2.4

V rámci opatření bude řešeno:

Kulturní a sportovní akce s vícegenerační účastí. Podpora činností volnočasových zařízení pro děti a mládež (mateřská a rodinná centra, jesle, dětské skupiny, kluby, tábory, azylové bydlení pro matky). Poskytování služeb a poradenství pro rodiny, budování sítí rodinné péče. Tvorba koncepce prarodinných aktivit na úrovni obcí MAS ČMP (Program obnovy rodiny).

A1.1.4 Opatření: Infrastruktura pro předškolní vzdělávání

Popis a zdůvodnění:

V území MAS se vyskytuje omezený počet kapacit a zařízení pro zvyšování povědomí o rodinné výchově v mladých začínajících rodinách a zvýšení zapojení rodičů s dětmi předškolního věku na trh práce aniž by strádala rodinná výchova. Tato oblast je dlouhodobě opomíjena odpovědnými institucemi.

SWOT analýza: W2, O4, O22, O7, T7, T8, T9, T25.

Analýza problémů a potřeb: kapitola 2.4

V rámci opatření bude řešeno:

Stavby, stavební úpravy, pořízení vybavení za účelem zajištění dostatečné kapacity kvalitních a cenově dostupných zařízení péče o děti v předškolním věku, ve vazbě na území, kde je prokazatelný nedostatek těchto kapacit. Součástí projektu na stavbu či stavební úpravy infrastruktury pro předškolní zařízení budou úpravy venkovního prostranství (přírodní zahrady, zeleň, herní prvky, pracovní výchova).

SPECIFICKÝ CÍL

A1.2 Specifický cíl: Zlepšit přístup k pomoci lidem nacházejících se ve hmotné nouzi a vytvořit podmínky pro sociální začleňování lidí v těžkých životních situacích

Popis a zdůvodnění:

Občané aktivně zapojeni do společných činností jsou schopni pomáhat odstraňovat problémy osamělých občanů bezprostředně při jejich vzniku a omezit riziko jejich sociálního vyloučení. Při průběžné práci a sledování možných problémů pak odpadá dlouhodobá pomoc lidem nacházejících se v těžké životní situaci a slouží jako prevence ke zmírnění následků. Cílem je boj proti chudobě, zapojení ohrožených skupin v odlehlých oblastech a lokalitách se soustředěnými sociálními problémy.

INDIKÁTORY

Název indikátoru	Měrná jednotka	Zdroj ověření	Výchozí hodnota	Cílová hodnota
Realizované projekty	Počet	MAS	0	30
Zvýšení spokojenosti obyvatel se životem v regionu	%	dotazník, průzkum	současný stav	10

OPATŘENÍ

A1.2.1 Opatření: Budování infrastruktury a zázemí pro asistenční služby, poradny a zkvalitnění sociálního prostředí

Popis a zdůvodnění:

Obyvatelstvo v regionu stárne a pro zajištění toho, aby senioři mohli dožít ve svém domácím prostředí, je nutné posílit terénní sociální a zdravotní služby (viz kapitolu 2.1) Zároveň se v regionu objevují sociálně znevýhodnění občané a občané ohrožení sociálním vyloučením.

SWOT analýza: S7, W5, W6, O3, O5, T3, T4, T5, T6, T7, T9, T25.

Analýza problémů a potřeb: kapitola 2.4

V rámci opatření bude řešeno:

Budování infrastruktury a zázemí pro asistenční služby, poradny a centra pro znevýhodněné a ohrožené skupiny obyvatelstva. Zkvalitnění sociálního prostředí cestou budování komunitních center, terénních a nízkoprahových zařízení, podpora streetworku. Vybavení komunitních center, poraden, ustanovení a podpora mobilních týmů pro terénní sociální práci. Výstavba a technické zhodnocení domů s pečovatelskou službou.

A1.2.2 Opatření: Podpora sociálního začleňování

Popis a zdůvodnění:

Zkvalitnění sociálního prostředí a rozvoj terénní sociální a zdravotní péče je důležitým aspektem pro sociální začleňování rizikových skupin obyvatel. Pro zvýšení informovanosti obcí a uživatelů a jejich rodin o možnostech v oblasti sociálních služeb je možné vytvoření poradenských míst. Dostatečné pokrytí terénních sociálních a zdravotních služeb v regionu bude umožňovat zkvalitnění života znevýhodněným osobám v domácím prostředí.

SWOT analýza: S7, W5, W6, O2, O3, O8, T3, T4, T7, T9, T25.

Analýza problémů a potřeb: kapitola 2.4

V rámci opatření bude řešeno:

Informační kampaně, vytvoření informačního portálu, vzdělávání v sociální oblasti, školení a kurzy první pomoci, zavedení komunitního plánování sociálních služeb v obcích, podpora spolupráce mezi obcemi, podpora poradenských míst, iniciace dobrovolnictví z řad místních občanů. Vytváření sítí v oblasti sociálního začleňování včetně zmapování výskytu asociálních a patologických jevů v regionu. Posilování občanské společnosti, socializace znevýhodněných a handicapovaných osob, sociální integrace osob - jako cesta k začlenění do komunity.

A1.2.3 Opatření: Zvýšení povědomí o významu prevence nemocí a ochrana zdraví

Popis a zdůvodnění:

Rizikového chování některých skupin obyvatel je třeba eliminovat. Důležitá je podpora zejména primární prevence sociálně patologických jevů u žáků ve školách a školských zařízeních v území. Jedná se o aktivity podporující zdravý životní styl a osvojování pozitivního sociálního chování.

SWOT analýza: S7, W3, W6, O1, O3, O4, O8, T3, T7, T9, T25.

Analýza problémů a potřeb: kapitola 2.4

V rámci opatření bude řešeno:

Protidrogová prevence (drogy, alkohol, cigarety), realizace kampaní na omezení úrazovosti především u dětí, zdravý pohyb, prevence kriminality (kamerové systémy), prevence vandalismu (přednášky, opatření), podpora zdravého životního stylu a zdravého stravování (automaty na mléko, nutričně vyvážené potraviny apod.)

B. OBNOVA A ROZVOJ OBCE

VIZE 2030

Plně funkční infrastruktura, rozvinuté a dostupné služby přispívající ke klidnému a spokojenému životu na venkově. Zázemí pro řešení krizových životních situací.

STRATEGICKÝ CÍL

B1 Strategický cíl: Usilovat o udržitelný rozvoj a stabilizaci sídel, posilovat jejich úlohu ve venkovském prostoru včetně naplnění sociálních potřeb

SPECIFICKÝ CÍL

B1.1 Specifický cíl: Zlepšit podmínky pro život v obcích, zvýšit kvalitu života, zlepšit vzhled obcí a vytvořit podmínky pro rozvoj sociální oblasti

Popis a zdůvodnění:

Rozvoj infrastruktury v území MAS Českomoravské pomezí, zvýšení a zkvalitnění dopravní a technické vybavenosti a dostupnosti, současně s dostupností služeb, včetně dostupnosti bydlení povede ke zlepšení podmínek v regionu MAS. Kvalitu života na území MAS Českomoravské pomezí a lepší komfort lze dosáhnout právě posilováním a podporou těchto aktivit v území MAS.

INDIKÁTORY

Název indikátoru	Měrná jednotka	Zdroj ověření	Výchozí hodnota	Cílová hodnota
Realizované projekty	Počet	MAS	0	30
Zvýšení spokojenosti obyvatel se životem v regionu	%	dotazník, průzkum	současný stav	10

OPATŘENÍ

B1.1.1 Opatření: Zlepšení kvality veřejné správy a podpora rozvoje MA21 v obcích

Popis a zdůvodnění:

Drtivá většina obcí z regionu MAS má schválený územní plán, strategický dokument má ale pouze několik málo obcí. Pouze přibližně jedna třetina municipalit vydává obecní zpravodaj. Do MA21 se zapojila pouhá jedna pětina obcí, obce využívají zpravidla dotačního titulu vypsaného Krajem Vysočina. Obce v minulosti úspěšně implementovaly na obecních úřadech Czech point, přičemž využily finančních prostředků z Integrovaného operačního programu IOP 2007 - 2013. Kabelovou televizi má pouze obec Šlapanov.

Propojení optickým kabelem vede přes obce Šlapanov, Věžnice, Nížkov. Velkou příležitostí by bylo napojení obcí v působnosti MAS na krajskou páteřní síť Rowanet.

SWOT analýza: W10, W13, W15, W16, O15, T13, T14, T17, T25.

Analýza problémů a potřeb: kapitola 2.4

V rámci opatření bude řešeno:

Zvýšení kvality veřejných služeb, nové metody řízení, zapojení občanů do dění v obci, rozvoj MA21, distribuce informací prostřednictvím obecních zpravodajů, pořádání seminářů a osvětových kampaní. Rozvoj komunikačních a informačních systémů ve veřejné správě, modernizace a vybavení úřadů, podpora eGovernmentu, podpora modernizace obecních rozhlasů, posílení vybavení zásahových jednotek sborů dobrovolných hasičů (JPO). Vzdělávání pracovníků veřejné správy (školení a kurzy pro starosty, školení pro zastupitele, odborné způsobilosti úředníků, školení v oblasti legislativy).

B1.1.2 Opatření:	Vybudování a údržba prostor pro realizaci zájmových, sportovních, kulturních a jiných prospěšných činností
-------------------------	---

Popis a zdůvodnění:

Obce a města z území MAS mají k dispozici jen malé zázemí pro realizaci zájmových, sportovních, kulturních a jiných prospěšných činností. V letech 2007 - 2013 nepodala MAS ČMP žádost na realizaci SPL a proto se v tomto období na území MAS téměř neřešily investice do této oblasti. Z toho vyplývá, že pro toto programovací období je tato oblast navrhována k podpoře.

SWOT analýza: W10, O14, T13, T14, T15, T17, T25.

Analýza problémů a potřeb: kapitola 2.4

V rámci opatření bude řešeno:

Zázemí spolků, klubovny, vybavení kluboven a jiných prostor, výstavba, oprava a rekonstrukce kulturních zařízení, sportovišť, volnočasových zařízení, vybavení kulturních, sportovních a volnočasových zařízení, mobiliáře, drobná rekreační sportoviště, půjčovny, úschovny, rozhledny.

B1.1.3 Opatření:	Zlepšení stávajícího stavu veřejných budov, technické infrastruktury a občanské vybavenosti
-------------------------	--

Popis a zdůvodnění:

Podobně jako u opatření 3.2 byly i v této oblasti realizovány na území MAS investice spíše výjimečně. Stav veřejných budov na území MAS je neuspokojivý, rovněž i stav technické

infrastruktury a občanské vybavenosti je třeba zlepšovat, což vyplývá nejen z karet obcí, ale z výsledků komunitních projednávání v obcích (kulatých stolů). Výjimkou je pouze dobrý stav plynofikace.

SWOT analýza: W8, W10, W11, W12, O9, O12, O13, O14, T13, T14, T15, T17, T25.

Analýza problémů a potřeb: kapitola 2.4

V rámci opatření bude řešeno:

Budování a rekonstrukce technické infrastruktury, investice do veřejných budov, veřejné rozhlasové a kabelové sítě, ICT, rozvoj internetu, městský mobiliář (lavičky, altány, stojany na kola, pouliční lampy atd.), rekonstrukce, obnova a vytváření uměleckých a architektonicky cenných prvků v intravilánu obcí (kašny, fontány, sochy, morové sloupy, kapličky a drobné sakrální objekty), podpora přístupu veřejných objektů zdravotně znevýhodněným, navýšení počtu parkovacích míst, revitalizace brownfieldů.

B1.1.4 Opatření: Zkvalitnění podmínek pro hasičské zásahové jednotky

Popis a zdůvodnění:

V obcích MAS ČMP působí jednotky požární ochrany na úrovni III. - ve větších obcích a IV. v menších obcích. Je třeba zajistit dostatečné vybavení jednotek požární ochrany (JPO) v obcích pro řešení mimořádných událostí, a tím zvýšení připravenosti k řešení k řízení rizik a katastrof (zejména v souvislosti s dopady klimatických změn) a zajištění adekvátní odolnosti s důrazem na přizpůsobení se změnám klimatu a novým rizikům.

SWOT analýza: S15, W10, W16, O14, T13, T17, T25.

Analýza problémů a potřeb: kapitola 2.4

V rámci opatření bude řešeno:

Stavební úpravy a modernizace hasičských zbrojnic, pořízení techniky pro účinné zásahy při krizových situacích v obcích a okolí.

B1.1.5 Opatření: Zlepšení dopravní bezpečnosti

Popis a zdůvodnění:

S ohledem na skutečnost, že na silnicích v území MAS jezdí stále více dopravních prostředků, tzn. zvyšuje se intenzita dopravy nejenom na silnicích I. a II. tříd, ale tento jev je zřejmý i u komunikací nižších tříd. Z těchto důvodů je potřebné posílení dopravně - bezpečnostních opatření.

SWOT analýza: W8, W9, W15, O9, T10, T11, T12, T13, T14, T17, T25.

Analýza problémů a potřeb: kapitola 2.4

V rámci opatření bude řešeno:

Zvýšení bezpečnosti, bezbariérovost, osvětlení, přechody pro chodce, semaforey, dopravní prevence - dětská dopravní hřiště, ukazatele měření rychlosti, retardéry, vybavení pro letní a zimní údržbu, dopravní značení, bezpečnostní a informační zařízení pro bezpečný pohyb osob, prevence vniknutí zvěře na vozovku, pachové ohradníky.

B1.1.6 Opatření: Rozšíření cyklotras a výstavba cyklostezek

Popis a zdůvodnění:

Cyklostezky jsou třeba zejména v úsecích podél vytížených komunikací. V první řadě tam, kde existuje možnost dojíždění do zaměstnání, škol a za službami. Dalším důvodem je propojení stávajících tras vyšší třídy s místními trasami.

SWOT analýza: W8, W9, O9, T10, T11, T13, T14, T17, T25.

Analýza problémů a potřeb: kapitola 2.4

V rámci opatření bude řešeno:

Doplnění značení cyklotras, budování cyklostezek a cyklotras, cyklistické jízdní pruhy.

B1.1.7 Opatření: Řešení dopravní obslužnosti

Popis a zdůvodnění:

V současné době je třeba na území MAS udržet stávající úroveň dopravní obslužnosti. Obce v působnosti MAS vedou každoročně vyjednávání s autodopravci. Na území MAS hrozí zhoršení dopravní dostupnosti a obslužnosti, rovněž je potřeba zajistit lepší návaznost spojů.

SWOT analýza: W7, W8, W9, W15, O9, T10, T11, T12, T13, T14, T17, T25.

Analýza problémů a potřeb: kapitola 2.4

V rámci opatření bude řešeno:

Podpora provozu minibusů, veřejných taxi, pořízení informačních tabulí v dopravě, instalace dopravní telematiky - navigační, informační a dispečerské systémy. Podpora vydávání jízdních řádů vlaků a autobusů.

B1.1.8 Opatření: Budování dopravní infrastruktury

Popis a zdůvodnění:

Slabou stránkou na území MAS je stav dopravní infrastruktury. Tyto investice jsou velmi nákladné a bez dotačních titulů je pro obce velmi obtížné je realizovat. Větší obce využívají např. dotační titul Kraje Vysočina a provádějí rekonstrukce účelových komunikací především ve svých místních částech.

SWOT analýza: W8, W11, W12, O9, O10, T11, T13, T14, T17, T25.

Analýza problémů a potřeb: kapitola 2.4

V rámci opatření bude řešeno:

Výstavba a opravy chodníků, místních komunikací, bezbariérové přístupy, rekonstrukce ostatní cestní sítě místního významu včetně propojovacích cest mezi obcemi, budování pěších cest, mostků, lávek a hipostezek, udržování a značení běžkařských tras v zimě, výstavba a rekonstrukce parkovacích ploch včetně doprovodné infrastruktury (osvětlení apod.), výstavba a rekonstrukce komunikací k jednotlivým objektům pro podnikatelské účely, ke sportovním, kulturním, historickým a společenským objektům, realizace opatření zklidňující dopravu (kruhové objezdy, zpomalovací pruhy apod.), pořizování strojního vybavení pro údržbu komunikací.

B1.1.9 Opatření: Obnova a údržba památek, muzeí a knihoven

Popis a zdůvodnění:

MAS ČMP má zmapované na svém území veškeré památkové objekty včetně drobných sakrálních staveb - viz přílohu 6, Tabulku V této strategie. Příležitostí je nejen zlepšení stavu těchto objektů, ale totéž platí i o knihovnách a muzeích.

SWOT analýza: W10, O13, O14, T13, T14, T15, T16, T17, T25.

Analýza problémů a potřeb: kapitola 2.4

V rámci opatření bude řešeno:

Zlepšení stávajícího technického stavu památek a jiných objektů (muzea, knihovny), revitalizace kulturního a historického dědictví, zefektivnění a uchování fondů (restaurování a digitalizace) sbírkových předmětů, modernizace depozitářů a správy sbírek, mobiliárních a knihovních fondů pro veřejnost.

B1.1.10 Opatření: Budování infrastruktury pro sociální podnikání

Popis a zdůvodnění:

V oblasti sociálního podnikání se teprve postupně profiluje legislativní rámec a pravidla pro sociální podnikání. Tento druh podnikání bude postupně konkretizován a až praxe ukáže, jaké typy sociálních podniků budou životaschopné, udržitelné a pro společnost prospěšné a přínosné.

SWOT analýza: O11, T17, T25.

Analýza problémů a potřeb: kapitola 2.4

V rámci opatření bude řešeno:

Výstavba, rekonstrukce, rozšíření a vybavení sociálních podniků. Jako jedna z možností se rýsuje provozování udržitelné formy dopravy pro zajištění širší dopravní obslužnosti s využitím bezemisních vozidel (elektromobil). Další formou podporovaného sociálního podnikání bude poskytování služeb obcím při údržbě veřejných ploch.

B1.1.11 Opatření: Podpora bydlení

Popis a zdůvodnění:

V letech 2009 - 2013 klesal počet dokončených bytů na území MAS, přesto však ve srovnání s územím Kraje Vysočina byla bytová výstavba nadprůměrná. Obce zajistily pozemky s podporou MMR a vytvořily podmínky pro individuální výstavbu RD především mladých rodin s dětmi. Tato aktivita vytvořila podmínky pro další rozvoj obcí zvýšením daňové výtěžnosti.

SWOT analýza: W17, O10, T13, T17, T18, T25.

Analýza problémů a potřeb: kapitola 2.4

V rámci opatření bude řešeno:

Výstavba, rekonstrukce a opravy bytů. Příprava rozvojových ploch pro novou výstavbu včetně infrastruktury a dalších potřebných investic, budování inženýrských sítí (zasíťování pozemků). Zdokonalování právního rámce pro bydlení.

B1.1.12 Opatření: Výstavba sociálních bytů

Popis a zdůvodnění:

Přestože na území MAS byla v minulých letech zaznamenána vyšší intenzita bytové výstavby ve srovnání s průměrem v rámci Kraje Vysočina a v rámci ČR, tak slabou stránkou území MAS je nedostatek malometrážních a sociálních bytů především pro nízkopříjmové skupiny obyvatel a pro mladé rodiny, které toto bydlení poptávají.

SWOT analýza: W17, O10, T13, T17, T18, T25.

Analýza problémů a potřeb: kapitola 2.4

V rámci opatření bude řešeno:

Podpora dostupného bydlení pro znevýhodněné skupiny obyvatel, chráněné bydlení, zvýhodněné startovací bydlení, podpora sociálního bydlení, podpora výstavby malometrážních bytů.

C. ZAMĚSTNANOST A VZDĚLÁVÁNÍ

VIZE 2030

Dostatek pracovních příležitostí, fungující podnikatelský sektor, dostupné služby pro veřejnost. Region jako atraktivní turistický cíl. Kvalitní vzdělávání pro všechny věkové skupiny.

STRATEGICKÝ CÍL

C1 Strategický cíl: Vytvářet podmínky pro rozvoj podnikání a vznik pracovních příležitostí, podporovat vzdělávání všech věkových kategorií.

SPECIFICKÝ CÍL

C1.1 Specifický cíl: Rozvinout lokální ekonomiku, podpořit tvorbu a udržení pracovních míst

Popis a zdůvodnění:

Podporovat stabilitu venkova prostřednictvím rozvoje drobných a středních podniků tradičně působících na venkově - zemědělství a řemesla. Vytvářet podmínky pro vyšší zapojení OSVČ do ekonomického rozvoje venkova. V místech s přírodními zajímavostmi podpořit rozvoj služeb v oblasti cestovního ruchu (ubytování, stravování), iniciovat zemědělce k vytváření ubytovacích kapacit a relaxačně-poznávacích pobytů na farmě.

INDIKÁTORY

Název indikátoru	Měrná jednotka	Zdroj ověření	Výchozí hodnota	Cílová hodnota
Realizované projekty	Počet	MAS	0	30
Účastníci vzdělávacích seminářů	Počet	MAS	0	200
Počet nových pracovních míst	počet	vlastní šetření	0	10

OPATŘENÍ

C1.1.1 Opatření:	Investice do hmotného majetku - Podpora investic v zemědělských podnicích
-------------------------	--

Popis a zdůvodnění:

Podpora rozvoje zemědělských podniků směrem ke zlepšení podmínek chovaných zvířat způsobem welfare, vybavení vhodnou technologií a technikou uzpůsobenou k chovu hospodářských zvířat. V oblasti rostlinné výroby modernizovat skladovací prostory technologickým vybavením pro manipulaci s materiály apod. Pro podnikatelské záměry preferovat využití stávajících budov, staveb a ploch.

SWOT analýza: O17, O18, O28, O29, O39, W19, W20, W23, T21, T25.

Analýza problémů a potřeb: kapitola 2.4

V rámci opatření bude řešeno:

Podpora rozvoje a konkurenceschopnosti všech druhů činností zemědělské povahy, podpora pořízení moderních technologií pro chov hospodářských zvířat, skladování, manipulaci a odbyt rostlinné produkce, úprava prostranství a manipulačních ploch. Podpora bude přednostně zaměřena na snížení nákladů nebo zlepšení jakosti vyráběných produktů.

C1.1.2 Opatření:	Investice do hmotného majetku – Podpora investic do zpracování, uvádění na trh a vývoj zemědělských produktů
-------------------------	---

Popis a zdůvodnění:

Zvýšení efektivity výroby a konkurenceschopnosti MSP v oboru zemědělské a potravinářské výroby s využitím lokálních surovin a napojením na lokální obchodní síť. Zařízení na zpracování produktů s inovačním potenciálem, dokonalejší finální úpravou, balení a značení produktů včetně výstavby a rekonstrukce budov.

SWOT analýza: S5, T2, O17, O18, O25, O29, S 25, T25.

Analýza problémů a potřeb: kapitola 2.4

V rámci opatření bude řešeno:

Podpora investic do zařízení a vybavení, která souvisejí se zpracováním zemědělských produktů a jejich uváděním na trh včetně finální úpravy, balení a označování výrobků včetně nehmotných investic jako jsou výdaje na marketing, prostředky k uplatnění na trhu apod.

C1.1.3 Opatření:	Rozvoj zemědělských podniků a podnikatelské činnosti - Podpora investic na založení nebo rozvoj nezemědělských činností
-------------------------	--

Popis a zdůvodnění:

Podpora stability venkova diverzifikací zemědělské činnosti, podpora rozvoje nezemědělských činností prostřednictvím zakládání a rozvoje drobných podniků s cílem tvorby pracovních míst. Působit na posílení hospodářské struktury venkovských nezemědělských aktivit včetně rozvoje agroturistiky.

SWOT analýza: O17, O18, O28, O29, O39, W19, W20, W23, T21, T25.

Analýza problémů a potřeb: kapitola 2.4

V rámci opatření bude řešeno:

Podpora mikro a malých podniků jako základní ekonomické jednotky regionu. Oblastí podpory bude zejména drobná výroba a řemesla (truhlářství, kovářství, výroba keramiky, zpracování a využití místních surovin, potravinářská výroba atd.), zvláště bude preferováno využití stávajících budov, staveb a ploch (brownfield). Budování zázemí pro rozvoj agroturistiky tak, aby území nabídlo alespoň základní ubytovací a doplňkové služby pro rozvoj turismu.

C1.1.4 Opatření:	Rozvoj služeb v cestovním ruchu
-------------------------	--

Popis a zdůvodnění:

Zvýšit povědomí o turistických cílech v území, propagací regionu motivovat podnikatele k rozšíření nabídky služeb pro turisty, zdokonalit systém destinačního managementu.

SWOT analýza: O18, O28, W23, T25.

Analýza problémů a potřeb: kapitola 2.4

V rámci opatření bude řešeno:

Tvorba a propagace produktů a služeb v cestovním ruchu, letáky, brožury, publikace, DVD, drobné propagační předměty, marketingové strategie, upgrade webových stránek. Školení pracovníků informačních center, podpora zavádění a zvyšování certifikace ubytovacích služeb, prezentace na výstavách, expozicích a veletrzích, informační systémy cestovního ruchu (webové stránky, informační kiosky, rezervační systémy), podporovat moderní trendy destinačního managementu a využívat potenciál zájemců o pobyt v území.

C1.1.5 Opatření:	Budování zařízení pro cestovní ruch (ubytování, stravování, IC, TIC)
-------------------------	---

Popis a zdůvodnění:

Na území MA S ČMP se nachází mnoho zajímavých kulturních i přírodních atraktivit (viz přílohu 6, Tabulku V). Nabídka ubytovacích kapacit a stravovacích služeb je však dlouhodobě nedostatečná.

SWOT analýza: O6, O18, O28, W23.

Analýza problémů a potřeb: kapitola 2.4

V rámci opatření bude řešeno:

Výstavba, rekonstrukce a modernizace ubytovacích a stravovacích zařízení, výstavba tábořišť, kempů apod. Modernizace vybavení stávajících ubytovacích a stravovacích zařízení. Budování, rekonstrukce a vybavení informačních center.

SPECIFICKÝ CÍL

C1.2 Specifický cíl:	Zajistit dostupnost a kvalitu vzdělávání
-----------------------------	---

Popis a zdůvodnění:

Zachovat stávající počet základních škol na území MAS jako základního kamene vzdělávání v území MAS (viz kapitolu 2.1). Vytvářet předpoklady pro dostupnost a kvalitu vzdělání využitím moderních vzdělávacích metod. Podpořit a motivovat k celoživotnímu učení a vzdělávání.

INDIKÁTORY

Název indikátoru	Měrná jednotka	Zdroj ověření	Výchozí hodnota	Cílová hodnota
Realizované projekty	Počet	MAS	0	30
Účastníci vzdělávacích seminářů	Počet	MAS	0	200
Počet aktivně zapojených škol ZŠ a MŠ	počet	vlastní šetření	0	12

OPATŘENÍ

C1.2.1 Opatření:	Zavádění inovačních metod a postupů ve vzdělávání
-------------------------	--

Popis a zdůvodnění:

Informační technologie jsou nepostradatelnou součástí společnosti. Jejich zavádění a využívání při výuce je pro žáky motivující a přispívá ke zvyšování kvality ve vzdělávání, zároveň se žáci učí informační technologie efektivně využívat. Školy vyučují dle vlastních školních vzdělávacích programů – klíčových dokumentů pro zajištění kvalitního vzdělávání - které je potřeba průběžně přizpůsobovat aktuálním požadavkům. Vzhledem k nárůstu

informací je další vzdělávání pedagogů a odborné vzdělávání nutností k zachování a rozvoji znalostí a dovedností.

SWOT analýza: W22, W18, O16, O19, O20, O26.

Analýza problémů a potřeb: kapitola 2.4

V rámci opatření bude řešeno:

Interaktivní učebny, e-learning jako podpůrný nástroj pro domácí přípravu, rozvoj elektronické komunikace mezi školou a veřejností, tvorba školních vzdělávacích programů, podpora dalšího vzdělávání pedagogů, umožnění studijních pobytů a stáží žáků v zahraničí, podpora odborného vzdělávání.

C1.2.2 Opatření:	Vzdělávání a poradenství ke zlepšení uplatnění na trhu práce, rozvoj ekonomiky
-------------------------	---

Popis a zdůvodnění:

Území MAS ČMP vykazuje značnou disparitu v oblasti nezaměstnanosti (od obcí s přirozenou hranicí nezaměstnanosti kolem 3%, po obce s nezaměstnaností vyšší než 15%) – viz kapitolu 2.1 Příležitosti dalšího a celoživotního vzdělávání přispívají ke snižování nezaměstnanosti. Připravení lidé pružněji reagují na poptávku a potřebu pracovních míst. Iniciovat aktivitu k zakládání drobných podniků na základě živnostenských aktivit. Vytvářet možnosti pro získávání praktických zkušeností a dovedností studentů ze strany podniků, firem atd. je přínosné pro potenciální budoucí zaměstnavatele i absolventy.

SWOT analýza: O22, O24, O27, O29, W20.

Analýza problémů a potřeb: kapitola 2.4

V rámci opatření bude řešeno:

Zkvalitnění a zvyšování nabídky vzdělávání pro pracující žijící v regionu - rekvalifikační kurzy a semináře, poradenství o možném vzdělávání, podnikové vzdělávání. Poskytování seminářů a praktických dovedností pro rozvoj samostatného podnikání. Podpora lektorů a dobrovolníků pro volnočasové aktivity žáků, podpora projektů iniciovaných žáky, podpora školních poradenských pracovišť (školní psycholog).

C1.2.3 Opatření:	Vzdělávání pro dospělé a seniory
-------------------------	---

Popis a zdůvodnění:

Nároky na celoživotní vzdělávání vyplývají z prudkého rozvoje ICT, rostoucího informačního toku. Společnost si tuto skutečnost uvědomuje, a tudíž roste i poptávka. U seniorů nastupuje trend aktivního trávení volného času, současně se jako velká potřeba

jeví vzdělávat i rizikové skupiny obyvatelstva a předcházet současným nástrahám (zadluženost, podomní prodej atd. – viz kapitolu 2.1).

SWOT analýza: W18, W21, O20, O25, T25.

Analýza problémů a potřeb: kapitola 2.4

V rámci opatření bude řešeno:

Vzdělávací kurzy pro dospělé a seniory, rizikové a ohrožené skupiny obyvatelstva v oblasti, která je potřebná pro správnou orientaci ve změnách sociálního prostředí (jazykové, PC kurzy, kurzy finanční gramotnosti, univerzity třetího věku, péče o zdraví apod.).

C1.2.4 Opatření: Podpora mimoškolních vzdělávacích aktivit

Popis a zdůvodnění:

Na území MAS ČMP působí řada subjektů - školské zařízení, spolky, organizace atd. (viz kapitolu 2.1) se zaměřením na volnočasové aktivity dětí a mládeže. Cílem těchto činností je možnost aktivního odpočinku, relaxace, získávání nových schopností, znalostí, dovedností a návyků, zároveň dochází k eliminaci patologických jevů.

SWOT analýza: O21, O25, T25.

Analýza problémů a potřeb: kapitola 2.4

V rámci opatření bude řešeno:

Podpora a realizace školení, kurzů, kroužků a workshopy pro děti a mládež se zaměřením na sportovní vyžití, zájmové, umělecké vzdělávání atd.

C1.2.5 Opatření: Investice do škol a školských zařízení včetně vybavení

Popis a zdůvodnění:

Investice do školských budov včetně vybavení, které odpovídá standardu 21. století, je motivujícím prostředím pro vzdělávání. Umožňuje využívat moderní metody výuky a připravuje žáky, aby byli konkurenceschopní v dospělém věku.

SWOT analýza: O16, O19, W22, T25.

Analýza problémů a potřeb: kapitola 2.4

V rámci opatření bude řešeno:

Zlepšení stavu budov a modernizace prostor a jejich vybavení (internet, počítače, interaktivní učebny a tabule, ICT, didaktické školní pomůcky). Výstavba a rekonstrukce odborných učeben, laboratoří a dílen škol a školských zařízení, stavební úpravy související s potřebou navýšení kapacit škol a školských zařízení, pořízení vybavení pro žáky škol, investice do vnitřní konektivity škol a školských zařízení, investice do zvyšování

bezpečnosti ve školách a školských zařízeních, podpora systému dopravy žáků z odlehlých částí regionu (svoz mikrobusem). Podpora infrastruktury pro rozvoj čtenářské a matematické gramotnosti a inkluzivního vzdělávání (bezbariérové přístupy, plácky a klubovny).

C1.2.6 Opatření:	Vzdělávání a informace pro implementaci opatření ke zlepšení kvality života a rozvoje podnikání na venkově
-------------------------	---

Popis a zdůvodnění:

Každé pracovní místo vytváří multiplikační efekty v lokální ekonomice, proto je potřebná podpora a rozvoj znalostní ekonomiky. Rychlejší a dokonalejší přístup k aktuálním informacím a doplnění potřebného vzdělávání jednotlivců i zástupců hospodářských subjektů. Témata budou aktuálně směřovat k otázkám adaptace na změny přírodních podmínek (sucho aj.).

SWOT analýza: O17, O18, O29, W20, W23, T21, T24, T25.

Analýza problémů a potřeb: kapitola 2.4

V rámci opatření bude řešeno:

Vzdělávání a informování občanů a hospodářských subjektů, které hodlají působit na venkově. Iniciovat možnosti diverzifikace činností zemědělské a nezemědělské povahy (např. zakládání a rozvoj drobných podniků, uplatnění ve venkovském cestovním ruchu, služby pro obyvatelstvo a rozvoj kulturního dědictví venkova).

D. ŽIVOTNÍ PROSTŘEDÍ, KRAJINA A ZEMĚDĚLSTVÍ

VIZE 2030

Zachovalé životní prostředí a krajina, šetrné zemědělství a občané pečující o své okolí. Odpovědné zacházení s půdou, vodou a ovzduším, stabilní klima.

STRATEGICKÝ CÍL

D1 Strategický cíl: Zachovat stávající úroveň životního prostředí a vytvářet podmínky pro udržitelný rozvoj území.

SPECIFICKÝ CÍL

D1.1 Specifický cíl: Zvýšit kvalitu životního prostředí v obcích a odstranění ekologické zátěže

Popis a zdůvodnění:

Z veřejných projednávání problémů a potřeb občanů vyplynula skutečnost, že kvalita životního prostředí se bezprostředně dotýká a ovlivňuje kvalitu života občanů. I menší zlepšení vytváří synergický efekt ve zvýšené kvalitě života s dalšími příznivými dopady např. na zdraví. I přes relativně dobrý stav je prostor pro řešení ve všech výše zmíněných oblastech - ovzduší, odpadů a čistoty odpadních vod, zásobování pitnou vodou. Navrhovaná řešení odkazují na analytickou část v kap. 2.1.

INDIKÁTORY

Název indikátoru	Měrná jednotka	Zdroj ověření	Výchozí hodnota	Cílová hodnota
Realizované projekty	počet	MAS	0	30
Koeficient ekologické stability MAS	koeficient	zdroje na webu	0,74	0,74
Koeficient ekologické stability Kraje Vysočina	koeficient	zdroje na webu	1,02	1,02
Koeficient ekologické stability ČR	koeficient	zdroje na webu	1,59	1,59

OPATŘENÍ

D1.1.1 Opatření: Snížení emisí ze spalování zateplením budov a výměnou topidel

Popis a zdůvodnění:

Zvýšené emise přináší mimo jiné zastaralé zdroje tepla s nízkou účinností. V poslední době také "šetření" užíváním různých náhradních „paliv“. Nespokojenost občanů s nepříjemnými dopady vytápění občanských budov je podle šetření z veřejných diskusí a realizovaných kulatých stolů natolik výrazná, že je třeba ji zásadně řešit.

SWOT analýza: O33, O37, O39, W26, T25, T26, T28, T29, T33.

Analýza problémů a potřeb: kapitola 2.4

V rámci opatření bude řešeno:

Podpora změny vytápění výměnou za ekologické obnovitelné a bezemisní způsoby – dřevní štěpka, pelety, tepelná čerpadla, v obcích s plynofikací náhrada plynových topidel s vysokou účinností (možnost využití podpory na pořízení ekologických topidel) v rodinných a případně bytových domech, podpora zateplení obvodového pláště a tím snížení spotřeby všech užívaných druhů paliv.

D1.1.2 Opatření: Zkvalitnění odstraňování odpadů

Popis a zdůvodnění:

Nadbytečná ochrana a balení všech druhů zboží do stále více vrstev zvyšuje produkci odpadů a vyvolá zjednodušené řešení, tj. spálit doma a ještě získat zdroj tepla. Správná cesta je co nejvyšší podíl třídění odpadů podle druhů a jejich smysluplné využití. Vytvoření předpokladů pro využití odpadů bude podporovat motivaci občanů k třídění.

SWOT analýza: S24, O38, W26, T25, T26, T33.

Analýza problémů a potřeb: kapitola 2.4

V rámci opatření bude řešeno:

Podpora a rozšíření třídění všech druhů efektivně využitelných odpadů, jejich následné užití k druhotnému zpracování, bude dána podpora energetickému využití - podle možností a dostupnosti takového energetického zařízení, pomoc při vyhledání a likvidaci divokých skládek, podpora rozšíření sběru odpadů v okolí komunikací do celého území MAS ČMP.

SPECIFICKÝ CÍL

D1.2 Specifický cíl: Zkvalitnit infrastrukturu zásobování vodou a čištění odpadních vod

Popis a zdůvodnění:

Z analytických šetření vyplynulo, že dostupnost nezávadných vodních zdrojů pro všechny občany vyvolává potřebu se tomuto tématu věnovat průřezově v celém regionu MAS. Většina obcí má vodovodní síť, ale i ta vyžaduje rekonstrukci nebo opravy. Problematika odpadních vod navazuje na potřebu udržení kvality vodních zdrojů a je důležitým předpokladem k udržení zdravého životního prostředí.

INDIKÁTORY

Název indikátoru	Měrná jednotka	Zdroj ověření	Výchozí hodnota	Cílová hodnota
Realizované projekty	počet	MAS	0	5
Počet nově zásobených obyvatel	počet	vlastní šetření	0	500
Počet obyvatel připojených na ČOV	počet	vlastní šetření	0	800

OPATŘENÍ

D1.2.1 Opatření: Zlepšení kvality vodohospodářské infrastruktury

Popis a zdůvodnění:

Zlepšení kvality a dostupnosti vodohospodářské infrastruktury, která je v některých obcích zastaralá a v některých dosud vůbec žádná. Zajištění pitné vody pro občany v území je jedním ze stěžejních úkolů pro samosprávy obcí a podmiňuje i jejich další rozvoj. Kvalitní pitná voda je podmínkou kvalitního života občanů a zájmu mladých rodin v obci setrvat, či se do obce vrátit.

SWOT analýza: S26, T25, T37.

Analýza problémů a potřeb: kapitola 2.4

V rámci opatření bude řešeno:

Podporovat zahájení přípravné fázi zajištění kvalitního zdroje vody, tj. realizovat průzkumné geologické vrty, vytvářet podmínky pro následnou ochranu vodního zdroje, tj. vytyčit ochranná pásma v obcích bez veřejných vodovodů, u stávajících zajistit jejich údržbu a případné rozšíření pro možnost růstu počtu obyvatel.

D1.2.2 Opatření: Čištění odpadních vod

Popis a zdůvodnění:

Další cestou, která přispěje k omezení nepříznivých vlivů na životní prostředí je efektivní, nákladově přijatelné čištění odpadních vod. Pro malé obce je ekonomicky neúnosné budovat nákladné betonové ČOV a do budoucna zatěžovat občany vysokými poplatky z jejich amortizace a zajištění provozu. Z šetření a údajů analýzy vyplývá, že tato oblast není pokládána za akcentovanou, je však třeba respektovat úmluvy v rámci EU. Pro kompetentní orgány je třeba vyslat signál k přijetí alternativních řešení náhrady ČOV soustavou biologických způsobů čištění, např. pomocí biologických rybníků nebo skupinovými případně individuálními čistírnami.

SWOT analýza: S26, T25, T37.

Analýza problémů a potřeb: kapitola 2.4

V rámci opatření bude řešeno:

Nákladově přijatelné a trvale udržitelné čištění odpadních vod obnovou, revitalizací a výstavbou menších vodních nádrží jako posledního stupně čištění vodoteče při výstupu z katastru obce, ve větších obcích (nad 500 obyvatel), podle efektivnosti vynaložených nákladů a dostupné možnosti financování řešit výstavbou ČOV se všemi z toho plynoucími důsledky (zatížení prostředí při výstavbě, nákladnost provozu - zatížení občanů poplatky, potřeba biologického dočištění), za přijatelnou alternativu lze pokládat skupinové nebo individuální domovní čistírny.

SPECIFICKÝ CÍL

D1.3 Specifický cíl: Podpora zemědělských a lesnických podniků, posílení biodiverzity a adaptability na změny klima

Popis a zdůvodnění:

Krajina a všechny její součásti jsou pro převážně venkovskou MAS základním pracovním materiálem. Proto péče o udržení všech podstatných atributů - zemědělské využití, obhospodařování lesů, průchodnost krajiny, péče o vodní zdroje, jsou základními podmínkami pro plné a dlouhodobé využití možností území. Velký vliv na kvalitu krajiny v oblasti Vysočiny má poměrně intenzivní zemědělská činnost. Strategie bude mimo výše uvedené směřovat k omezování dopadů klimatických změn a z toho vznikajících nepříznivých trendů.

INDIKÁTORY

Název indikátoru	Měrná jednotka	Zdroj ověření	Výchozí hodnota	Cílová hodnota
Realizované projekty	počet	MAS	0	20

OPATŘENÍ

D1.3.1 Opatření: Podpora investic do rozvoje lesnictví a lesnické infrastruktury

Popis a zdůvodnění:

Komunikace jsou tepnami umožňující plnit všechny nezbytné funkce organismu - krajiny. Jsou prostředkem přístupu k obhospodařování polí, luk a lesů. Jsou také spojnicemi mezi jednotlivými obcemi a v mnoha případech byly přerušeny bez důvodů a náhrady. Zpřístupnění lesních pozemků vyžaduje především zvýšení kvality lesních cest a obnovu navazujícího spojení mezi sousedními katastry.

SWOT analýza: S23, S25, W27, O33, O35, O36.

Analýza problémů a potřeb: kapitola 2.4

V rámci opatření bude řešeno:

Zachování a obnova propojenosti a prostupnosti krajiny a vodních toků, rekonstrukce lesních cest v místech jejich krátkého přerušeni nebo špatného stavu tam, kde představují zlepšení přístupu k pozemkům vlastníků. Budování lesnické infrastruktury cestou zvýšení kvality a zvýšení kategorie stávajících cest.

D1.3.2 Opatření: Podpora investic do rozvoje zemědělské infrastruktury

Popis a zdůvodnění:

Pro "život" zemědělské krajiny jsou komunikace tepnami umožňující plnit všechny nezbytné funkce. Jsou prostředkem přístupu k obhospodařování polí a luk. Jsou také spojnicemi mezi jednotlivými obcemi a v mnoha případech byly přerušeny bez důvodů a náhrady. Protože lidé zatím ještě nezapomněli jejich trasy, stejně je používají a poškozují tak pěstované kultury. V mnoha případech se jedná pouze o obnovu několika málo desítek metrů, aby bylo obnoveno přerušené spojení také mezi lidmi jako nejmenšími subjekty působnosti MAS.

SWOT analýza: S23, S25, W27, O33, O35, O36.

Analýza problémů a potřeb: kapitola 2.4

V rámci opatření bude řešeno:

Zachování a obnova propojenosti a prostupnosti krajiny a vodních toků, rekonstrukce polních cest tam, kde představují zlepšení přístupu k pozemkům vlastníků, aniž by bylo třeba provádět nákladnou komplexní pozemkovou úpravu. Budování doprovodné infrastruktury - mostků, propustí apod.

D1.3.3 Opatření: Podpora investic do ochranné infrastruktury

Popis a zdůvodnění:

Stabilizace lesních ekosystémů vůči účinkům vlivů predikovaných změn klimatu, úprava zemědělského a lesního hospodaření cestou realizace přírodě blízkých a technických opatření, vedoucích k adaptaci na klimatickou změnu v krajině, výstavba retenčních nádrží a dalších účelných technických opatření.

SWOT analýza: S4, O1, S21, S23, S25, S27, O32, O33, O34, O35, T25, T26, T30, T34, T35, T38.

Analýza problémů a potřeb: kapitola 2.4

V rámci opatření bude řešeno:

Stabilizace lesních ekosystémů vůči vlivům predikovaných změn klimatu. Úprava lesního hospodaření, realizace přírodě blízkých technických opatření vedoucích k adaptaci na klimatickou změnu v krajině, výstavba retenčních nádrží a realizace dalších technických

opatření. Projekty na retenci vody (retenční nádrže nebo zpomalení odtoku vody a snížení splavenin zpomalením rychlosti vody prostřednictvím hrazení bystřin nebo stabilizací strží). Preventivní protipovodňová opatření na drobných tocích a v jejich povodích (zvýšení kapacity koryta vodního toku, stabilizace koryta, zabezpečení břehů), protierozní opatření na drobných vodních tocích a v jejich povodích (zábrany sesuvů půdy, sanace erozních rýh) realizovaných na pozemcích určených k plnění funkci lesa.

D1.3.4 Opatření:	Podpora investic do ochrany melioračních a zpevňujících dřevin
-------------------------	---

Popis a zdůvodnění:

Investice vedoucí ke zvyšování stability a plnohodnotných funkcí lesa podporou ochrany melioračních a zpevňujících dřevin. Podpora ochrany melioračních a zpevňujících dřevin od doby výsadby do stádia zajištění.

SWOT analýza: S4, O1, S21, S23, S25, S27, O32, O33, O34, O35, T25, T26, T30, T34, T35, T38.

Analýza problémů a potřeb: kapitola 2.4

V rámci opatření bude řešeno:

Podpora bude zaměřena na mechanickou ochranu zpevňujících dřevin a na rekonstrukci porostů náhradních dřevin. Úprava porostní skladby se s vyšší mírou změny i dopadu projeví u porostů náhradních dřevin tam, kde neodpovídá z pohledu stanovištních, ale i z pohledu původnosti dřevin. Jejich přeměna je zásadní z pohledu zachování všech funkcí ekosystému.

D1.3.5 Opatření:	Investice do rozvoje společenské funkce lesů
-------------------------	---

Popis a zdůvodnění:

Investice vedoucí ke zvyšování environmentálních a společenských funkcí lesa podporou činností využívajících společenský potenciál lesů v zájmu zvýšení povědomí o širších funkcích lesa pro společnost včetně pozitivních dopadů na zvýšení schopnosti adaptace na klimatické změny.

SWOT analýza: S4, O1, S21, S23, S25, S27, O32, O33, O34, O35, T25, T26, T30, T34, T35, T38.

Analýza problémů a potřeb: kapitola 2.4

V rámci opatření bude řešeno:

Investice k zajištění plnění mimoprodukčních a celospolečenských funkcí lesa na pozemcích PUPFL. Podpora bude zaměřena na posílení rekreační funkce lesa cestou značení, výstavby a rekonstrukce stezek, doplnění herních prvků, zřízení odpočinkových stanovišť, přístřešků a informačních tabulí, opatření k údržbě lesního prostředí a zajištění bezpečnosti návštěvníků lesa zřízením mostků, lávek, zábradlí.

D1.3.6 Opatření:	Investice do lesnických technologií a zpracování lesnických produktů, jejich mobilizace a uvádění na trh
-------------------------	---

Popis a zdůvodnění:

Podpora šetrného hospodaření v lesích a diverzifikace činnosti lesnických společností v souladu s odvětvovou klasifikací ekonomických činností navazujících na produkci lesa. Eliminovat jevy ohrožující zdravotní stav porostů a zároveň maximalizovat ekonomické možnosti obhospodařování lesů v návaznosti na pozitivní vliv na životní prostředí.

SWOT analýza: O17, O18, O28, O29, O39, W19, W20, W23, T21, T25.

Analýza problémů a potřeb: kapitola 2.4

V rámci opatření bude řešeno:

Investice do lesních oblastí s cílem podpory udržitelného obhospodařování lesů. Podpora investic do lesnických strojů a technologií se šetrnějším dopadem na intenzivní hospodaření v lesích, zpracování lesnických produktů, jejich mobilizace a uvádění na trh (zúžitkování vedlejších produktů lesnické činnosti – pelety, štěpky atd.).

D1.3.7 Opatření:	Zlepšení vodního režimu krajiny
-------------------------	--

Popis a zdůvodnění:

Přemíra odvodňování pozemků a vysoušení mokřadů značně poškodila přirozenou funkci krajiny jako zásobárny a zdroje vod. V krajině se nachází menší nefunkční vodní nádrže, které je třeba revitalizovat. Další na vhodných místech vybudovat, aby došlo ke zvýšení retenční schopnosti krajiny, zpomalení odtoku vody a zamezení vodní eroze. Protipovodňová opatření v místech možného soustředění většího množství srážkových vod. Zlepšení tohoto parametru je pro budoucnost důležité z důvodu zamezení nepříznivých dopadů plíživých klimatických změn projevujících se nedostatkem vláhy v území.

SWOT analýza: W28, O32, O33, T25, T34.

Analýza problémů a potřeb: kapitola 2.4

V rámci opatření bude řešeno:

Obnova a revitalizace stávajících zanedbaných vodních nádrží pro zlepšení vodního režimu, ve spolupráci se zájemci z řad obcí případně jednotlivců podporovat výstavbu

nových vodních ploch z důvodů zadržetí vody, případně jako biologického stupně čištění odpadních vod výměnou za „beton“ ČOV.

D1.3.8 Opatření:	Regenerace a rozšíření zeleně jako součásti kulturní krajiny, péče významné krajinné prvky a ekosystémy, revitalizace funkčních ploch a prvků sídelní zeleně
-------------------------	---

Popis a zdůvodnění:

Při obnovách a rekonstrukcích cest je třeba pamatovat na obnovu důležitých krajinných prvků, jako jsou stromy, stromořadí. Podle možnosti vysadit na vhodných místech nové aleje. Původních přírodních prvků využít pro zvýšení atraktivity částí území MAS. Rozšířit povědomí o chráněných krajinných prvcích jako je Jersínská stráž, případně lokalit NATURA 2000 - např. Zlatý potok, povodí řeky Šlapanky apod. Pro obnovu a revitalizaci sídelní zeleně je třeba postupovat v souladu s konkrétní místní situací a potřebami každé obce a v souladu s územním plánem.

SWOT analýza: S23, S27, O33, T25, T28, T39.

Analýza problémů a potřeb: kapitola 2.4

V rámci opatření bude řešeno:

Podpora vhodných managementů hospodaření na zemědělské půdě, které mohou pomoci zachování nebo obnově cenných stanovišť. Podpora bude zaměřena např. na vybrané druhy chráněných ptáků (chřástal polní a čejka chocholatá), bezobratlé (modrásek) a drobné obratlovce. Vše s ohledem na vyhodnocení biodiverzity a vlivu místních přírodních podmínek a specifik struktury hospodaření v rámci regionu MAS. V oblasti sídelní zeleně bude podpora zaměřena na zakládání či obnovu prvků sídelní zeleně – parků, zahrad, sadů, uličních stromořadí, alejí, lesoparků, remízků a doprovodných vodních prvků. Dále pak pořízení nového či rekonstrukce stávajícího mobiliáře, obnova a budování cest, pěšin a mostků a pod.

E. SPOLUPRÁCE A PARTNERSTVÍ

VIZE 2030

Rozvinutá mezisektorová spolupráce na všech úrovních.

STRATEGICKÝ CÍL

E1 Strategický cíl: Iniciovat spolupráci aktérů na regionální, národní i mezinárodní úrovni.

SPECIFICKÝ CÍL

E1.1 Specifický cíl: Rozvoj místního partnerství, spolupráce MAS s partnery na všech úrovních

Popis a zdůvodnění:

Podpora provádění operací v rámci komunitně vedeného místního rozvoje. Příprava a provádění činností spolupráce místní akční skupiny s dalšími aktéry v území, mimo jeho hranice a přeshraniční spolupráce (partneři z Rakouska).

Opatření se zaměřuje na implementaci metody LEADER prostřednictvím podpory realizace strategie komunitně vedeného místního rozvoje a realizace projektů spolupráce.

OPATŘENÍ

E1.1.1 Opatření: Činnosti spolupráce v rámci iniciativy LEADER

Popis a zdůvodnění:

Opatření se zaměřuje na implementaci metody LEADER prostřednictvím podpory realizace strategie komunitně vedeného místního rozvoje a realizace projektů spolupráce.

V rámci opatření bude řešeno:

Spolupráce na místní a regionální úrovni- v této oblasti bude zaměřená na spolupráci subjektů, kdy minimálně jeden bude MAS a další partneři z oblasti neziskového, podnikatelského a veřejného sektoru s působností v regionu.

Spolupráce s ostatními MAS v rámci ČR - projekty spolupráce na národní úrovni, setkávání partnerů jednotlivých MAS nebo také s jinými subjekty, kdy výsledkem bude dopad na území MAS. Sdílení a výměna zkušeností, využití příkladů dobré praxe.

V rámci **mezinárodní spolupráce** budou projekty spolupráce zaměřeny zejména na sdílení zkušeností a uplatnění příkladů dobré praxe (Rakousko, Slovensko). Výsledkem bude převzetí pozitivních zkušeností a transformace do výsledků v regionu působnosti MAS.

3.4 Inspirace, přebírání zkušeností, spolupráce

MAS ČMP o.p.s. je v současné době koučována MAS Přemyslovské střední Čechy. V rámci této spolupráce docházelo a dochází k přenosu potřebných znalostí od zkušenějšího partnera. Výměna zkušeností a spolupráce probíhá také v rámci krajské organizace MAS, především se sousedními místními akčními skupinami.

Při hledání projektů spolupráce (s jinými MAS a dalšími subjekty v území) bude využíváno všech dostupných možností. Kooperační činnosti jsou nedílnou součástí strategie a budou provázet i její realizaci. Mezinárodní spolupráce není v tuto chvíli navázána, v případě zájmu ze strany zahraničního partnera nebude odmítnuta.

Následující schéma přehledně zobrazuje současné i potenciální partnery MAS ČMP.

Schéma 3 – Přehled současných a potenciálních partnerů MAS ČMP

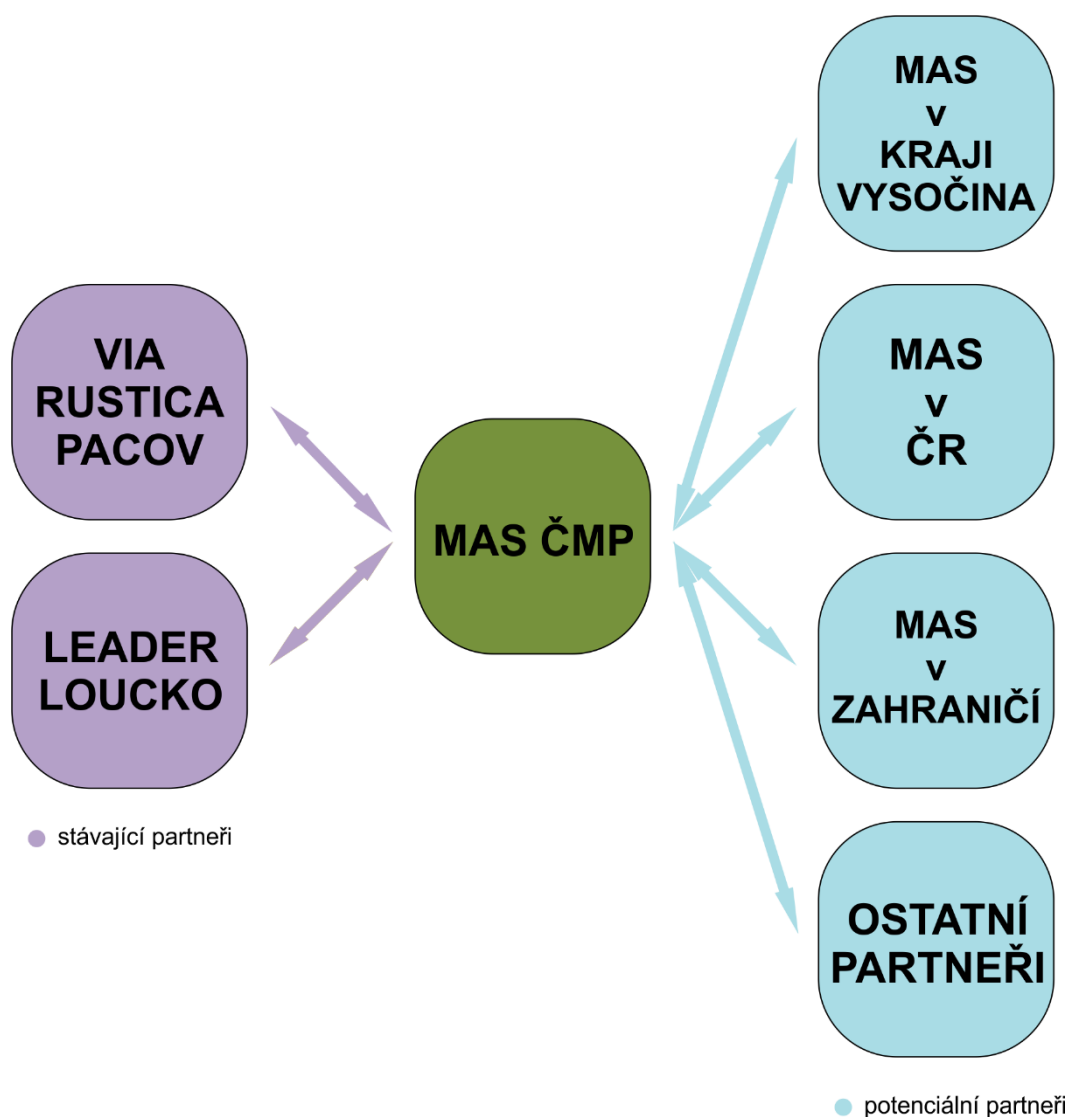

3.5 Integrovaní prvky strategie

Princip integrace prochází napříč všemi oblastmi zájmu MAS. Přesto, že se jedná o relativně homogenní území z pohledu jednotlivých prvků (převahy menších obcí, sociální a ekonomické úrovně, vybavenosti apod.), hledání spojujících faktorů je jeden z důležitých námětů pro budoucí rozvoj regionu. MAS v aktuální podobě vznikla spojením dvou již integrovaných celků. Ve strategii je třeba tento fakt respektovat.

V předložené Strategii rozvoje území MAS jsou integračními prvky zejména:

- Sama existence společného rozvojového programu s četnými integračními prvky - komunikační provázanost celého území, formální i neformální vazby mezi správními orgány obcí apod.,
- vzájemná spolupráce v rámci územní působnosti MAS,
- vytváření společných projektů přesahujících „vnitřní hranice“ území a zároveň působí jako další integrační prvek,
- společná reprezentace navenek (spolupráce s jinými MAS, vyjednávání s obcemi s rozšířenou působností, magistrátním městem Jihlava, s orgány kraje Vysočina aj.),
- společná propagace území MAS,
- odlišnost území může být prospěšná i k vzájemnému porovnávání, naplňování strategie v rozdílných podmínkách dvou venkovských oblastí.

Z pohledu MAS je důležité zapojení široké veřejnosti ze všech oblastí činností, zájmových skupin, občanů bez rozdílu věku, uplatnění nediskriminačního přístupu. Z dosavadní praxe je zřejmé, že určité skupiny se zapojují snáze (lidé aktivní, s pozitivním přístupem k životu). Je potřeba jít naproti i těm, kteří na první pohled nevidí na spolupráci v komunitě nic zajímavého a nabídnout i těmto skupinám účast navázáním komunikace s cílem nalezení styčných bodů zájmu.

MAS se bude snažit jednotlivá témata a problémy zasazovat do širšího kontextu a vytvářet vazby se subjekty, které mohou pomoci při řešení daných situací. Integrace bude probíhat jak vertikálně (v rámci odvětví), tak horizontálně (mezi odvětvími). Propojení méně rozvinutých oblastí s oblastmi poskytujícími více příležitostí, a to nejen v rámci MAS.

K naplnění strategických cílů mohou vést různá, i drobná místní opatření, pokud se najde vůle "táhnout za jeden provaz" při jejich naplnění.

Součástí integrace je také integrace sociální, předpokládající řešit dále uvedené oblasti:

- Řešení sociálního vyloučení a nezaměstnanosti,
- předcházení ztrátě domova a potíží v důsledku zadlužení z neznalosti,
- okrajové komunity (Romové, jiní státní příslušníci, ...), pokud se budou vyskytovat,
- podpora vzniku sociálních podniků,
- vytváření možností aktivního vyžití pro mládež (sportovní, kulturní),
- pomoc při aktivním stárnutí.

3.6 Inovace

MAS bude při své činnosti využívat inovační přístupy k realizaci rozvoje ve vymezeném venkovském prostoru MAS. Na prvním místě je třeba si položit otázku, jak by měl být inovačním přístupem uskutečňován, aby to nebylo pouhé tvrzení bez odpovídajícího obsahu.

Vzhledem ke skutečnosti, že MAS svoji faktickou činnost bude zahajovat v tomto novém období, bude nutně čerpat ze zkušeností zavedených a již spolupracujících MAS. Důraz bude kladen na to, aby v každém realizovaném projektu bylo zahrnuto něco nového, co ještě nebylo v regionu uskutečněno, jeví se jako potřebné, byť ještě neověřené a netradiční. Inovaci můžeme chápat také jako výsledek vzájemného působení mezi různými subjekty, kteří mohou pocházet z různorodého sociálního, politického, ekonomického prostředí, což je přesně příklad struktury místního partnerství MAS. MAS bude vstřebávat vlastní nové poznatky v rámci komunitní práce uvnitř MAS (nápad "zdola", analýza a syntéza "nahore") a bude vnášet poznatky z vnějších zdrojů na stejném principu. Bude využívat iniciativu ze strany partnerství při využití nových nápadů a průběžně sbírat nové zkušenosti při práci jiných MAS. Inovativní bude důraz na opatření, která mají multiplikační dopad, řeší nově problémy a rozvíjí příležitosti, kladou důraz na dlouhodobá a udržitelná řešení.

Kdo bude uskutečňovat a zároveň podle potřeby i korigovat přílišnou nápaditost? Vyvážený pracovní tým, který bude zahrnovat na jedné straně jedince inspirativní, přinášející nápady, na další straně realisty, kteří budou stát pevně na zemi a v neposlední řadě systémové jedince, kteří budou zajišťovat rozsáhlou a náročnou administrativu, zpracování dokladů a archivaci.

Inovační proces je složitější cesta k realizaci cílů. Partneři mají různá očekávání a úlohou pracovního týmu je usměrnění neoprávněných nebo nereálných očekávání. Předpokladem je vytvoření vnitřně pestrého a zároveň sourodého místního partnerství, které bude vytvářet tvořivou atmosféru a využívat správné praxe při realizaci strategie.

Inovace a předpoklady udržitelnosti inovací:

- Budování vztahů s širším okolím na základě impulsů "zdola".
- Ověření možnosti aplikace v kontextu stanovených cílů nebo využití pro další pokračování inovačních nápadů, tj. "nahoru".
- Kontinuální spolupráce s ostatními subjekty - občany, drobnými podnikateli, zájmovými a neziskovými organizacemi, spolky apod. - pojetí inovace jako interaktivního procesu, který zahrnuje i zpětnou vazbu od expertů a cílových skupin.
- Inovace mohou zahrnovat nové produkty, služby a způsoby jednání v místním kontextu, tj. v návaznosti na žijící i zapomenuté tradice.
- Využití inovací pro jejich multiplikační nebo lavinový efekt na cíle, kterých chce komunita dosáhnout.
- Hledání nových způsobů využití stávajících zdrojů a aktiv komunity.
- Zachování a obnova kulturního povědomí, sounáležitosti s historií, přítomností a příprava na budoucnost, již budou součástí všichni, kdo se i menším dílem podílí na její tvorbě.

- Sjednocení strategických bodů rozvoje území MAS nezávisle na volebních výsledcích, změnách ve vedení obcí, osobních zájmů a sympatií.
- Zastřešení realizace strategie soudržným a homogenním týmem s vytrvalostí a vůlí k dosažení stanovených cílů.

Prvním příkladem inovace v MAS ČMP je využití komunitního plánování a přístupu „zdola“ při přípravě strategických dokumentů, tj. Strategie CLLD. Sami aktéři z území znají nejlépe nejen potenciál území, ale i jeho skutečné potřeby. Partneři i všichni, kteří na území MAS žijí, mají možnost podílet se na přípravě budoucnosti území a mohou tedy společně rozhodovat o realizaci projektů. Rozhodování o financích a jejich využití z té nejnižší úrovně rovněž posiluje transparentnost a odpovědnost za účelné využití prostředků. Vlastní využívání výstupů projektu místními bude posilovat pocit sounáležitosti a spoluzodpovědnosti místních obyvatel související se zajištěním udržitelnosti výsledků.

Podporovány budou projekty ekologicky šetrné, bude kladen důraz na integraci do širších cílů, využívání alternativních zdrojů s kladnými environmentálními dopady. Inovace budou uplatňovány i v různých typech vzdělávání.

Grafické znázornění popisu integrovaného přístupu napříč programovými rámci

PR	Opatření PR	1	2	3	4	5	6	7	8	9	10	11	12	13	14	15	16	17	18	19	20
IROP	1 A 1.1.4																				
	2 A 1.2.1	b																			
	3 B 1.1.4	a	a																		
	4 B 1.1.12	b	b	a																	
	5 C 1.2.5	b	b	a	b																
	6 C 1.1.1	a	a	a	a	a	c														
	7 C 1.1.2	a	a	a	a	a	c	c													
	8 C 1.1.3	a	a	a	a	a	c	b	b												
	9 D 1.3.1	a	a	a	a	a	c	b	b	b											
	10 D 1.3.2	a	a	a	a	a	c	c	b	b	b										
	11 D 1.3.5	a	a	a	a	a	c	b	b	b	b	b	b	b							
	12 D 1.3.6	a	a	a	a	a	c	b	b	b	b	b	b	b	b						
	13 E 1.1.1	a	a	a	a	a	a	a	a	a	a	a	a	a	a	a					
OPZ	14 A 1.1.3	c	b	b	b	a	a	a	a	a	a	a	a	a	a	a	a				
	15 A 1.2.1	b	c	a	b	a	a	a	a	a	a	a	a	a	a	a	a	a	b		
	16 A 1.2.2	b	c	a	a	a	a	a	a	a	a	a	a	a	b	a	a	b	b		
	17 C 1.2.2	b	c	a	b	a	a	a	a	a	a	a	a	a	b	a	a	b	b	b	

a	žádná integrační vazba napříč PR
b	slabá integrační vazba - synergie napříč PR
c	silná integrační vazba - podmíněnost (věcná, časová, prostorová) napříč PR

Popis integračních vazeb napříč programovými rámci (PR)

Synergické vazby napříč programovými rámci (PR) se zaměřením na dosažení cílů Strategie jsou obsaženy ve čtyřech hlavních oblastech – rodina a společnost, obnova a rozvoj obcí, zaměstnanost a vzdělávání, životní prostředí, krajina a zemědělství, spolupráce. Každá z těchto strategických oblastí je propracována do jednotlivých opatření tak, aby ve své vyčerpávající náplni rozvíjela a podporovala vyvážený rozvoj území. Vzhledem ke skutečnosti, že pouze méně než polovinu opatření bylo možné zahrnout do programových rámců, došlo ke značnému omezení synergických vazeb. Avšak v rámci celého obsahu strategie jsou naplňovány.

Synergické vazby jsou významné mezi opatřeními PRV, která se vzájemně podmiňují a doplňují. Jako příklad lze uvést opatření zaměřené na informace a vzdělávání, které bude následně ovlivňovat další – investice do zemědělského majetku, zpracování zemědělské produkce a výroby potravin, nezemědělských činností, do zemědělské a lesnické infrastruktury, rozvoje lesnictví. Do výrobních činností se bude promítat také opatření zaměřené na investice do škol a jejich vybavení a to především se zaměřením na technické obory. Omezené jsou, vzhledem k počtu PR, synergie uvnitř OP IROP a OP ZAM, ale i zde jsou některé vazby značně významné a pro naplnění cílů podmiňující.

Příklady možných projektů a podmíněnosti dosažení cílů strategie:

- 1) Rozvoj a modernizace zemědělského majetku bude iniciovat zájem o zdokonalení zemědělské infrastruktury (cest) – opatření PR a naopak.
- 2) Další impuls bude směřovat k rozvoji nezemědělských činností a jejich návrat na venkov bude účinně působit na obnovu a rozvoj obcí, zájem o bydlení v nich a aktivní přístup občanů k obnově a rozvoji spolkových aktivit (opatření mimo PR). Zároveň také bude účinně působit na realizaci v rámci opatření OP ZAM, neboť bude přinášet příležitosti pro zvýšení zaměstnanosti na venkově bez potřeby dojíždění mimo bydliště.
- 3) Rozvoj infrastruktury pro předškolní vzdělávání (PR) bude intenzivně podporovat prorodinné aktivity (opatření mimo PR) s konečným výsledkem zvýšení počtu dětí. Ve vedlejším efektu také k rozvoji drobného zemědělského i nezemědělského podnikání (opatření PR).
- 4) Zkvalitnění podmínek hasičských sborů (opatření PR) bude podporovat rozvoj spolkové a zájmové činnosti v této oblasti, která má tradičně silnou pozici ve venkovském prostoru (opatření mimo PR). To se projeví v aktivitě především mladých obyvatel obcí – od kategorie žáků výše a bude aktivně působit na omezení sociopatologických jevů mezi mladou generací.
- 5) Informace a vzdělávání v rámci PRV se zaměřením na přenos nových poznatků a dobrých zkušeností bude podmiňovat zájem o využití podpor, které následně umožní další rozvoj zemědělských podniků.

3.7 Návaznost na jiné strategické dokumenty

Strategie místního rozvoje MAS Českomoravské pomezí o.p.s. je střednědobý dokument, který je zpracováván v souladu se strategickými dokumenty na krajské, státní i evropské úrovni. Strategie místního rozvoje MAS Českomoravské pomezí o.p.s. byla zpracována s ohledem na **strategii Evropa 2020 a regionální politiku ČR v období 2014–2020**. Dále respektuje principy stanovené v **Dohodě o partnerství**.

Přehled vazeb na jiné strategické dokumenty

Správné nastavení a vypracování SCLLD MAS Českomoravské pomezí o.p.s. jako materiálu integrovaného do širších souvislostí není možné, bez provázání s dalšími strategickými dokumenty týkajícími se území MAS. A to nejen na místní úrovni, ale také na krajské, národní či mezinárodní (EU).

V této části jsou uvedeny klíčové národní, krajské dokumenty, existující dokumenty obcí a dobrovolných svazků obcí (DSO), které byly při zpracování analytické a strategické části brány v úvahu a s jejichž prioritami je Strategie komunitně vedeného místního rozvoje MAS Českomoravské pomezí o.p.s. provázána.

Přehled vybraných relevantních strategických dokumentů - strategií, koncepcí, programů, zásad a plánů, které mají dopad na území MAS Českomoravské pomezí o.p.s. a jejichž vazby na SCLLD byly sledovány a jsou uvedeny v přehledu níže.

A. Z evropských dokumentů jsou to především:

- Obnovená strategie EU pro udržitelný rozvoj
- Evropa 2020
- Územní agenda Evropské unie 2020

B. Z národních dokumentů to jsou:

- Dohoda o partnerství pro programové období 2014 - 2020
- Strategie regionálního rozvoje ČR (SRR) 2014–2020
- Strategický rámec udržitelného rozvoje ČR
- Dopravní politika ČR pro období 2014-2020 s výhledem do roku 2050
- Dopravní sektorové strategie 2. Fáze (Dopravní strategie)
- Zajištění odolnosti a vybavenosti základních složek integrovaného záchranného systému – Policie ČR a Hasičského záchranného sboru ČR (včetně JSDH) v území, s důrazem na přizpůsobení se změnám klimatu a novým rizikům v období 2014 – 2020
- Politika územního rozvoje ČR (2008)
- Národní koncepce podpory rodin s dětmi (2008)
- Strategie pro růst – české zemědělství a potravinářství v rámci Společné zemědělské politiky v EU po roce 2013
- Akční plán pro rozvoj ekologického zemědělství v letech 2011 - 2015
- Strategie vzdělávání 2020
- Koncepce památkové péče v ČR 2011-2016
- Strategie podpory využití potenciálu kulturního dědictví 2014+
- Aktualizace Státní kulturní politiky na léta 2013 – 2014 s výhledem na roky 2015 - 2020
- Státní program ochrany přírody a krajiny ČR 2009 – 2020
- Strategie ochrany biologické rozmanitosti ČR (2005)
- Státní politika životního prostředí ČR 2012 - 2020
- Koncepce bydlení České republiky do roku 2020
- Koncepce státní politiky cestovního ruchu v ČR 2014–2020
- Národní strategie rozvoje cyklistické dopravy České republiky pro léta 2013 - 2020
- Koncepce podpory malých a středních podnikatelů 2014-2020
- Národní politika výzkumu, vývoje a inovací 2009 - 2015
- Národní inovační strategie ČR 2012 - 2020
- Strategie sociálního začleňování 2014-2020
- Priority rozvoje sociálních služeb pro období 2009 - 2012
- Strategie vzdělávací politiky České republiky do roku 2020
- Strategie celoživotního učení ČR 2007 – 2015
- Strategie digitálního vzdělávání do roku 2020
- Státní politika v elektronických komunikacích - Digitální Česko v. 2.0
- Zdraví 21 – Dlouhodobý program zlepšování zdravotního stavu obyvatelstva ČR
- Koncepce řešení problematiky ochrany před povodněmi v ČR s využitím technických a přírodně blízkých opatření (2010)
- Národní adaptační strategie 2015
- Koncepce požární prevence ČR 2012 – 2016

C. Z dokumentů Kraje Vysočina to jsou dokumenty:

- Strategie Kraje Vysočina 2020
- Program rozvoje Kraje Vysočina
- Koncepce rodinné politiky Kraje Vysočina na období 2012 – 2016
- Střednědobý plán rozvoje sociálních služeb Kraje
- II. Strategie udržitelného rozvoje nestátního neziskového sektoru Kraje Vysočina na období 2014 - 2020
- Koncepce prevence kriminality Kraje Vysočina na léta 2013 až 2016
- Strategie integrace sociálně vyloučených lokalit v Kraji Vysočina na období 2012–2017
- Regionální inovační strategie Kraje Vysočina
- Dlouhodobý záměr vzdělávání a rozvoje vzdělávací soustavy Kraje Vysočina 2016
- Strategie protidrogové politiky Kraje Vysočina na období 2016 - 2019
- Dopravní politika Kraje Vysočina

D. Strategické dokumenty na úrovni obcí s rozšířenou působností:

- Strategie území správního obvodu ORP Jihlava
- Strategie území správního obvodu ORP Havlíčkův Brod
- Strategie území správního obvodu ORP Žďár nad Sázavou

E. Strategické dokumenty na úrovni regionu, měst a obcí:

- Strategie rozvoje města Polné
- Strategický plán rozvoje městyse Štoky
- Strategie rozvoje mikroregionu Polensko
- IPRÚ města Jihlava

Vazba na strategické dokumenty

	SRR ČR 2014– 2020	Strategie Kraje Vysočina 2020	Program rozvoje Kraje Vysočina	IPRÚ Jihlava
Prioritní oblast A: Rodina a společnost	X	X	X	
SC A1.1: Podpora volnočasových aktivit pro široké cílové skupiny	x	x	x	
SC A1.2: Zlepšit přístup k pomoci lidem nacházejících se ve hmotné nouzi a vytvořit podmínky pro sociální začleňování lidí v těžkých životních situacích	x	x	x	
Prioritní oblast B: Obnova a rozvoj obce	X	X	X	X
SC B1.1: Zlepšit podmínky pro život v obcích, zvýšit kvalitu života, zlepšit vzhled obcí a vytvořit podmínky pro rozvoj v sociální oblasti	x	x	x	x
Prioritní oblast C: Zaměstnanost a vzdělávání		X	X	X
SC C1.1: Rozvinout lokální ekonomiku, podpořit tvorbu a udržení pracovních míst		x	x	x
SC C1.2: Zajistit dostupnost a kvalitu vzdělávání		x	x	x
Prioritní oblast D: Životní prostředí, krajina a zemědělství	X		X	X
SC D1.1: Zvýšit kvalitu životního prostředí v obcích a odstranění ekologické zátěže	x		x	
SC D1.2: Zkvalitnit infrastrukturu zásobování vodou a čištění odpadních vod	x	x	x	x
SC D1.3: Podpora zemědělských a lesnických podniků, posílení biodiverzity a adaptability na změny klima.		x	x	
Prioritní oblast E: Spolupráce a partnerství	X	X	X	
SC E1.1: Rozvoj místního partnerství, spolupráce MAS s partnery na všech úrovních	x	x	x	x

3.8 Akční plán

Akční plán je souhrn programových rámců zpracovaných na základě strategické části dokumentu SCLLD. Je výběrem nejdůležitějších oblastí, do kterých bude směřována podpora žadatelům. Níže uvedené schéma názorně představuje náplň akčního plánu včetně vnitřních vazeb.

Schéma 4 – Zobrazení integrovaného přístupu napříč programovými rámci

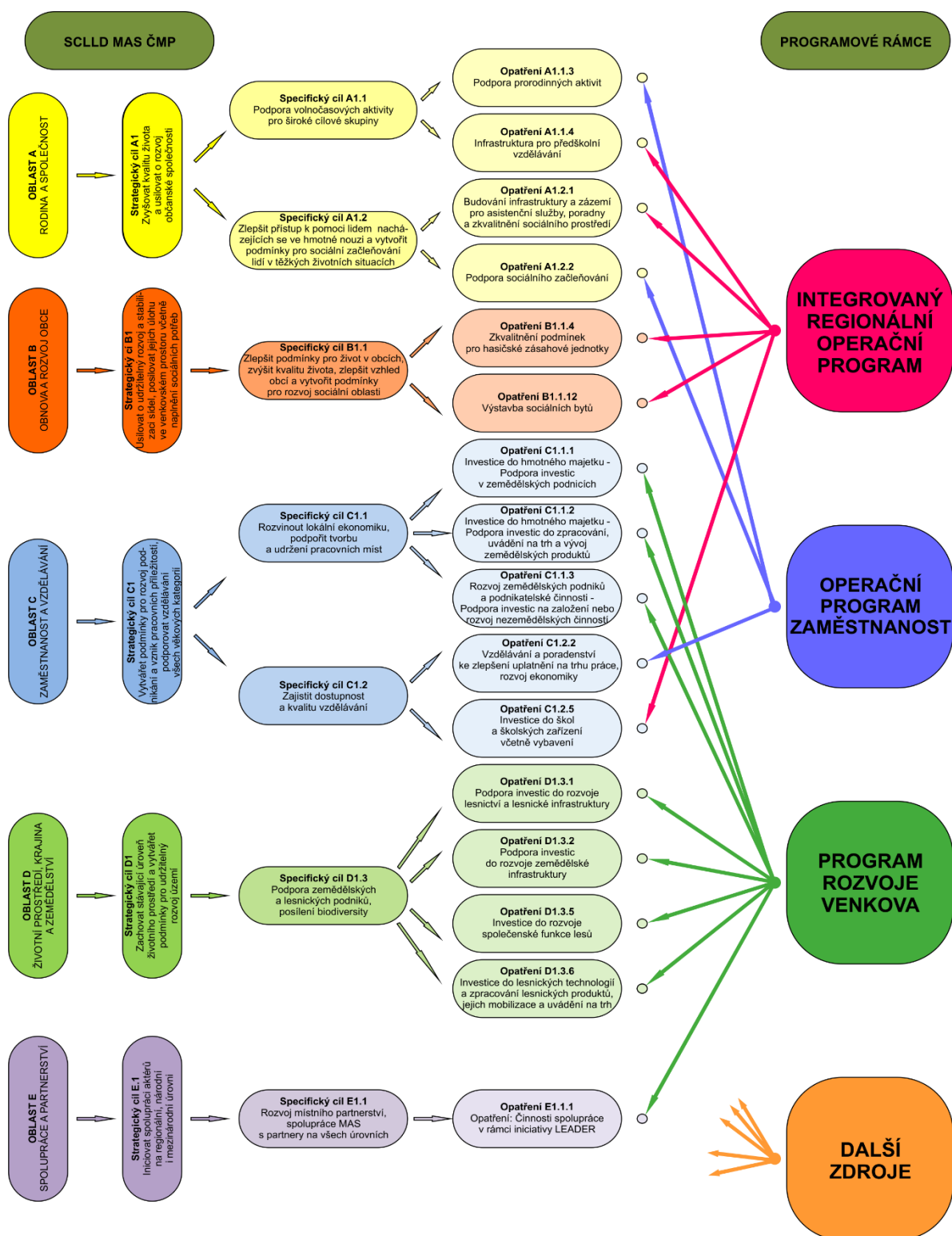

3.8.1 Programový rámec IROP

Prioritou Integrovaného operačního rámce (IROP) je umožnění vyváženého rozvoje území, zkvalitnění infrastruktury, zlepšení veřejných služeb a veřejné správy a zajištění udržitelného rozvoje v obcích, městech a regionech.

Tematické cíle IROP

- Rozvoj využívání informačních a komunikačních technologií (PO 3)
- Snižování energetické náročnosti ekonomiky (PO 2)
- Omezování přírodních rizik, povodní a ekologické zátěže (PO 1)
- Ochrana životního prostředí a využívání přírodního bohatství (PO 3)
- Modernizace dopravní infrastruktury a ekologická doprava (PO 1)
- Fungující sociální systém a boj proti chudobě (PO 2, PO 4)
- Zkvalitnění systému vzdělávání (PO 2)
- Kvalitní, efektivní a transparentní veřejná správa a instituce (PO 3)

Podporované oblasti IROP

- Prioritní osa 1: Konkurenceschopné, dostupné a bezpečné regiony
- Prioritní osa 2: Zkvalitnění veřejných služeb a podmínek života pro obyvatele regionů
- Prioritní osa 3: Dobrá správa území a zefektivnění veřejných institucí
- Prioritní osa 4: Komunitně vedený místní rozvoj
- Prioritní osa 5: Technická pomoc

MAS Českomoravské pomezí bude naplňovat cíle IROP při realizaci svých budoucích aktivit. V rámci SCLLD na období 2014 -2020 realizuje MAS ČMP v rámci IROP následující opatření:

- A1.1.4 Opatření: Infrastruktura pro předškolní vzdělávání (CLLD - IROP SC 2.4)
- A1.2.1 Opatření: Budování infrastruktury a zázemí pro asistenční služby, poradny a zkvalitnění sociálního prostředí (CLLD - IROP 2.1)
- B1.1.4 Opatření: Zkvalitnění podmínek pro hasičské zásahové jednotky (IROP SC 1.3)
- B1.1.12 Opatření: Výstavba sociálních bytů (CLLD - IROP SC 2.1.)
- C1.2.5. Opatření: Investice do škol a školských zařízení včetně vybavení (CLLD – IROP 2.4)

Schéma 5 – Programový rámec Integrovaného regionálního operačního programu

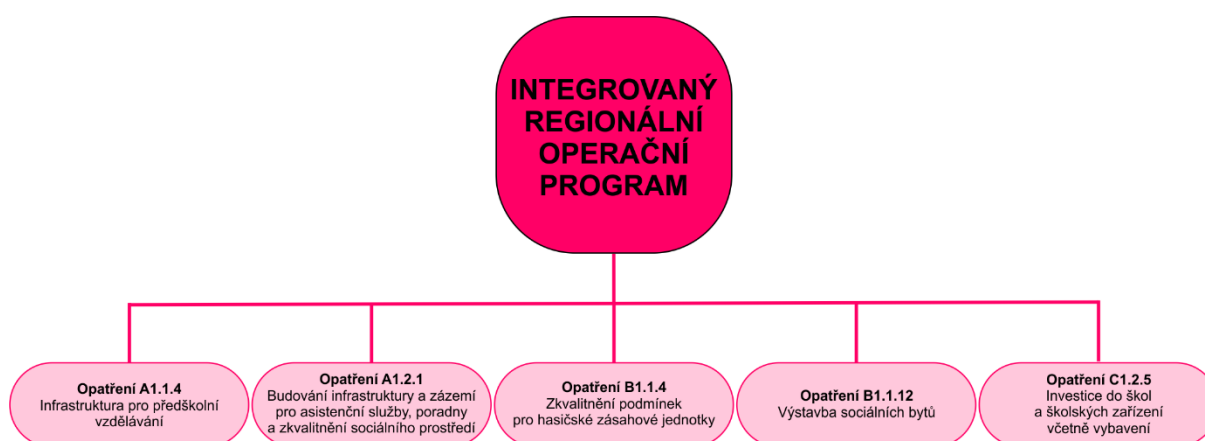

Programový rámec pro operační program	INTEGROVANÝ REGIONÁLNÍ OPERAČNÍ PROGRAM (IROP I.)
Oblast A - Rodina a společnost A1 Strategický cíl: Zvyšovat kvalitu života a usilovat o rozvoj občanské společnosti	
Název specifického cíle SCLLD	A.1.1. Podpora volnočasových aktivit pro široké cílové skupiny
Název opatření SCLLD:	A1.1.4 Opatření: Infrastruktura pro předškolní vzdělávání
Vazba na specifický cíl IROP	IROP - SC 4.1. Tematické zaměření SC 2.4 Zvýšení kvality a dostupnosti infrastruktury pro vzdělávání a celoživotní učení
Popis opatření:	<p>Podpora infrastruktury pro předškolní vzdělávání Cílem aktivit je rozšiřování kapacit zařízení pro předškolní vzdělávání. Rozšíření kapacity zařízení umožní pokrytí poptávky po předškolním vzdělávání a usnadní zapojení rodičů na trh práce. Cílem je zvýšení zapojení rodičů s dětmi předškolního věku na trh práce, aniž by strádala rodinná výchova. Budou podpořeny stavby, stavební úpravy, pořízení vybavení za účelem zajištění dostatečné kapacity kvalitních a cenově dostupných zařízení péče o děti, ve vazbě na území, kde je prokazatelný nedostatek těchto kapacit, a tím umožnění lepšího zapojení rodičů s dětmi předškolního věku na trh práce. Součástí projektu na stavbu či stavební úpravy infrastruktury pro předškolní zařízení mohou být úpravy venkovního prostřanství (zeleň, herní prvky).</p> <p>Zdůvodnění potřeb uvedeno v kapitole 2. Analytická část</p> <ul style="list-style-type: none"> • 2.1.5 Vybavenost obcí a dostupnost služeb • 2.1.7. Vzdělávání, školství • 2.3 SWOT analýza • 2.4 Analýza problémů a potřeb <p><i>Opatření navazuje na další opatření SCLLD:</i> C1.2.5 Opatření: Investice do škol a školských zařízení včetně vybavení (CLLD – IROP)</p>
Typy projektů:	Stavby, stavební úpravy, pořízení vybavení za účelem zajištění dostatečné kapacity kvalitních a cenově dostupných zařízení péče o děti předškolního věku, a tím umožnění lepšího zapojení rodičů s dětmi na trh práce. Součástí projektu na stavbu či stavební úpravy infrastruktury pro předškolní zařízení mohou být úpravy venkovního prostřanství (zeleň, herní prvky).
Příjemci podpory:	Zařízení péče o děti do 3 let; školy a školská zařízení v oblasti předškolního vzdělávání; kraje; organizace zřizované nebo zakládáné kraji; obce; organizace zřizované nebo zakládáné obcemi; nestátní neziskové organizace; církve; církevní organizace; organizační složky státu; příspěvkové organizace organizačních složek státu.
Minimální a maximální výše způsobilých výdajů:	Minimální a maximální výše způsobilých výdajů bude nastavena ve výzvě MAS
Principy pro určení preferenčních kritérií	Preferenční kritéria budou nastavena ve výzvě MAS.
Indikátory výstupů	
Kód NČI2014+	50000
Název	Počet podpořených vzdělávacích zařízení
Kód NČI2014+	50001
Název	Kapacita podporovaných zařízení péče o děti nebo vzdělávacích zařízení
Indikátory výsledku	
Kód NČI2014+	50020

Název indikátoru	Podíl tříletých dětí umístěných v předškolním zařízení
Kód NČI2014+	50120
Název	Počet osob využívající zařízení péče o děti do 3 let

Programový rámec pro operační program	INTEGROVANÝ REGIONÁLNÍ OPERAČNÍ PROGRAM (IROP II.)
Oblast A - Rodina a společnost A1 Strategický cíl: Zvyšovat kvalitu života a usilovat o rozvoj občanské společnosti	
Název specifického cíle SCLLD	A1.2 Specifický cíl: Zlepšit přístup k pomoci lidem nacházejícím se ve hmotné nouzi a vytvořit podmínky pro sociální začleňování lidí v těžkých životních situacích
Název opatření SCLLD:	A1.2.1 Opatření: Budování infrastruktury a zázemí pro asistenční služby, poradny a zkvalitnění sociálního prostředí
Vazba na specifický cíl IROP	IROP - SC 4.1. Tematické zaměření SC 2.1. Zvýšení kvality a dostupnosti služeb vedoucí k sociální inkluzi
Popis opatření:	<p>Cílem opatření je budování infrastruktury pro kvalitní poskytování sociálních služeb a doprovodných programů, které souvisí s problematikou sociálního vyloučení. Cílem opatření není budovat kulturní centra nebo prostory pro masovou zábavu.</p> <ul style="list-style-type: none"> • Infrastruktura pro dostupnost a rozvoj sociálních služeb <p>Bude podporován nákup objektů, zařízení a vybavení a stavební úpravy, které vytvoří podmínky pro kvalitní poskytování sociálních služeb, obnovu a zkvalitnění materiálně-technické základny stávajících služeb sociální práce s cílovými skupinami. Sociální služby jsou definovány zákonem č. 108/2006 Sb., o sociálních službách ve znění pozdějších předpisů. Projekty se zaměřují na vybudování zázemí pro terénní služby, vybavení zařízení, které umožňuje práci v obtížně dostupných lokalitách, pořízení vybavení mobilního týmu pro poskytování zdravotně sociální pomoci ve vyloučených lokalitách, nebo vybudování zázemí pro realizaci fakultativních činností v ambulantní skupinové formě terénních služeb sociální prevence či odborného sociálního poradenství.</p> <p>Ambulantní sociální služby se zaměřují na prostorové oddělení ambulantních služeb od pobytových forem, rekonstrukci a vybavení stávajících prostor nebo na výstavbu či nákup objektů pro realizaci stávající sociální služby v nevyhovujícím prostoru, na vybudování zázemí pro hygienický servis v ambulantních zařízeních, rekonstrukci objektu a jeho adaptaci např. na terapeutické dílny nebo zřízení kontaktního centra v nebytových prostorách domu. Podpora pobytových sociálních služeb je zaměřena například na přestavby azylových domů, které společně obývají různé cílové skupiny, nebo těch, které koncentrují vysoký počet osob. Podpořena může být také rekonstrukce a úprava menšího domu na azylový dům pro rodiče s dětmi.</p> <ul style="list-style-type: none"> • Podpora rozvoje infrastruktury komunitních center za účelem sociálního začleňování a zvýšení uplatnitelnosti na trhu práce <p>Jedná se o veřejná víceúčelová zařízení, ve kterých se setkávají členové komunity za účelem realizace sociálních, vzdělávacích, kulturních a rekreačních aktivit s cílem zlepšit sociální situaci těchto jednotlivců a komunity jako celku. Pro dosažení těchto cílů je v zařízení poskytována kombinace komunitních a veřejných služeb, minimálně základní sociální poradenství, sociální služba v ambulantní a terénní formě se zaměřením na řešení nepříznivé sociální situace a sociální začleňování. Prostorové vybavení integračních center musí umožňovat vzájemné kontakty mezi příslušníky cílové skupiny a jejich kontakty s profesionály v sociální oblasti.</p> <p>Rozvoj infrastruktury komunitních center bude zahrnovat: stavby, stavební úpravy, pořízení vybavení a případně související úpravy venkovního prostranství (zeleň, parková úprava) za účelem vytvoření prostoru pro setkávání členů komunit ohrožených sociálním vyloučením.</p> <p>Cílem je vytvoření materiálně a technicky vhodného prostoru pro: veřejná projednávání s ambicí setkávání obyvatel komunity (lokality) a sousedů, případně ostatních obyvatel obce s cílem snížení předsudků a sblížení kultur; vznik jádrových skupin za cílem nastartování komunitní práce; setkávání tematických skupin pro řešení identifikovaných problémů komunity; realizaci volnočasových aktivit, kulturních a zájmových akcí vyplývajících z tradic a zvyků dané komunity či oblasti; realizaci aktivit s cílem zplnomocnění motivovaných obyvatel komunity a získávání</p>

	<p>kompetencí pro vyjednávání a řešení běžných životních problémů a situací (učebny a školící místnosti) s ohledem na prvek podpory sociální integrace a uplatnění na trhu práce.</p> <p>Zdůvodnění potřeb uvedeno v kapitole 2. Analytická část</p> <ul style="list-style-type: none"> • 2.1.5 Vybavenost obcí a dostupnost služeb • 2.1.6. Život v obcích • 2.3 SWOT analýza • 2.4 Analýza problémů a potřeb <p><i>Opatření navazuje na další opatření SCLLD:</i> A1.1.1 Opatření: Podpora spolkové činnosti A1.1.2 Opatření: Budování zázemí pro spolkovou činnost a volnočasové aktivity A1.1.3 Opatření: Podpora prarodinných aktivit (CLLD - OP Zaměstnanost) A1.2.2 Opatření: Podpora sociálního začleňování (CLLD - IROP) A1.2.3 Opatření: Zvýšení povědomí o významu prevence nemocí a ochrana zdraví B1.1.3 Opatření: Zlepšení stávajícího stavu veřejných budov, technické infrastruktury a občanské vybavenosti C1.2.4 Opatření: Podpora mimoškolních vzdělávacích aktivit C1.2.2 Opatření: Vzdělávání a poradenství ke zlepšení uplatnění na trhu práce, rozvoj ekonomiky (CLLD – OP Zaměstnanost)</p>
Typy projektů:	<p>Infrastruktura pro dostupnost a rozvoj sociální služby (zejména vybudování zázemí pro terénní služby) Ambulantní sociální služby Podpora pobytových sociálních služeb Podpora rozvoje infrastruktury komunitních center za účelem sociálního začleňování a zvýšení uplatnitelnosti na trhu práce</p>
Příjemci podpory:	<p>Nestátní neziskové organizace; organizační složky státu; příspěvkové organizace organizačních složek státu; kraje, organizace zřizované nebo zakládané kraji; obce; organizace zřizované nebo zakládané obcemi, dobrovolné svazky obcí, organizace zřizované nebo zakládané dobrovolnými svazky obcí; církve; církevní organizace</p>
Minimální a maximální výše způsobilých výdajů:	<p>Minimální a maximální výše způsobilých výdajů bude nastavena ve výzvě MAS</p>
Principy pro určení preferenčních kritérií	<p>Preferenční kritéria budou nastavena ve výzvě MAS.</p>
Indikátory výstupů	
Kód NČI2014+	55402
Název	Počet poskytovaných druhů sociálních služeb
Indikátory výstupu	
Kód NČI2014+	55401
Název indikátoru	Počet podpořených zázemí pro služby a sociální práci
Indikátory výsledku	
Kód NČI2014+	67510
Název indikátoru	Kapacita služeb a sociální práce

Programový rámec pro operační program	INTEGROVANÝ REGIONÁLNÍ OPERAČNÍ PROGRAM (IROP III.)
Oblast B - Obnova a rozvoj obce	
B1 Strategický cíl: Usilovat o udržitelný rozvoj a stabilizaci sídel, posilovat jejich úlohu ve venkovském prostoru včetně naplnění sociálních potřeb	
Název specifického cíle SCLLD	B1.1 Specifický cíl: Zlepšit podmínky pro život v obcích, zvýšit kvalitu života, zlepšit vzhled obcí a vytvořit podmínky pro rozvoj sociální oblasti
Název opatření SCLLD:	B1.1.12 Opatření: Výstavba sociálních bytů
Vazba na specifický cíl IROP	IROP - SC 4.1. Tematické zaměření SC 2.1 Zvýšení kvality a dostupnosti služeb vedoucí k sociální inkluzi
Popis opatření:	<p>Podpora dostupného bydlení pro znevýhodněné skupiny obyvatel. Přestože na území MAS byla v minulých letech zaznamenána vyšší intenzita bytové výstavby ve srovnání s průměrem v rámci Kraje Vysočina a v rámci ČR, tak slabou stránkou území MAS je nedostatek malometrážních a sociálních bytů především pro nízkopříjmové skupiny obyvatel a pro mladé rodiny, které toto bydlení poptávají.</p> <ul style="list-style-type: none"> • Sociální bydlení <p>Bude podporováno pořízení bytů, bytových domů, nebytových prostor a jejich adaptace pro potřeby sociálního bydlení a pořízení nezbytného základního vybavení. Sociální bydlení zajišťuje přístup a udržení dlouhodobého, kvalitativně standardního a prostorově nesegregovaného bydlení.</p> <p>Cílovou skupinou v sociálním bydlení jsou osoby v bytové nouzi:</p> <p>Osoby spící venku; osoby v nízkoprahové noclehárně; osoby sezonně užívající k přenocování prostory zařízení bez lůžek; muži a ženy v azylovém domě; matky nebo otcové s dětmi v azylovém domě; úplné rodiny v azylovém domě; osoby v domě na půli cesty; osoby ve veřejné komerční ubytovně (nemají jinou možnost bydlení); osoby v přístřeší po vystěhování z bytu; žadatelé o azyl v azylových zařízeních; osoby po opuštění věznice; osoby před opuštěním zdravotnického zařízení; osoby po opuštění dětské instituce či pěstounské péče; muži a ženy v seniorském věku; invalidé dlouhodobě ubytovaní v azylovém domě; osoby přechodně bydlicí u příbuzných nebo přátel (nemají jinou možnost bydlení); osoby bydlicí v bytě bez právního důvodu; osoby v nezákonně obsazené budově; osoby na nezákonně obsazeném pozemku; osoby, které dostaly výpověď z nájemního bytu; osoby žijící v mobilním obydlí (nemají jinou možnost bydlení); osoby žijící v budově, která není určena k bydlení (např. osoby žijící na pracovišti, v zahradních chatkách se souhlasem majitele); osoby žijící v provizorních stavbách nebo v budovách bez kolaudace pro účely bydlení; osoby žijící v nevhodném objektu – obydlí se stalo nezpůsobilým k obývání.</p> <p>Osobou v bytové nouzi se dále rozumí osoba v ekonomicky produktivním věku, která nemá uzavřenou jinou nájemní smlouvu, nemá ve vlastnictví ani spoluvlastnictví bytový dům, rodinný dům, byt, dům pro rekreační nebo jiné ubytovací účely a zároveň její průměrný čistý měsíční příjem v období 12 kalendářních měsíců před uzavřením nájemní smlouvy nepřesáhl 0,5 násobek průměrné měsíční mzdy.</p> <p>Zdůvodnění potřeb uvedeno v kapitole 2. Analytická část</p> <ul style="list-style-type: none"> • 2.1.5 Vybavenost obcí a dostupnost služeb • 2.1.6. Život v obcích • 2.1.8. Bydlení • 2.3 SWOT analýza • 2.4 Analýza problémů a potřeb <p>Opatření navazuje na další opatření SCLLD:</p> <p>A1.1.3 Opatření: Podpora prorodinných aktivit (CLLD - OP Zaměstnanost)</p> <p>A1.2.2 Opatření: Podpora sociálního začleňování (CLLD - OPZ)</p> <p>B1.1.3 Opatření: Zlepšení stávajícího stavu veřejných budov, technické infrastruktury</p>

	a občanské vybavenosti
Typy projektů:	Nákup a rekonstrukce jednotlivých bytů pro účely sociálního bydlení v nesegregovaných intravilánech obcí. Nákup stavební parcely a výstavba bytového domu se čtyřmi až šesti bytovými jednotkami. Nástavba nebo půdní vestavba bytů na stávající bytový dům. Nákup nemovitosti kolaudované pro bydlení nebo jiný účel včetně souvisejících pozemků, a její rekonstrukce na bytový dům se sociálními byty. Rekonstrukce bytového domu, při které dojde ke změně dispozic bytových jednotek za účelem vytvoření sociálních bytů. Jako doplňková aktivita bude podporováno zahrnutí zeleně v okolí budov a na budovách, např. zelené zdi a střechy, aleje, hřiště a parky do realizovaných projektů.
Příjemci podpory:	Obce, nestátní neziskové organizace, církve, církevní organizace
Minimální a maximální výše způsobilých výdajů:	Minimální a maximální výše způsobilých výdajů bude nastavena ve výzvě MAS
Principy pro určení preferenčních kritérií	Preferenční kritéria budou nastavena ve výzvě MAS.
Indikátory výstupů	
Kód NČI2014+	55301
Název	Počet podpořených bytů pro sociální bydlení
Indikátory výsledku	
Kód NČI2014+	55310
Název indikátoru	Nárůst kapacity sociálních bytů
Kód NČI2014+	55320
Název indikátoru	Průměrný počet osob využívající sociální bydlení

Programový rámec pro operační program	INTEGROVANÝ REGIONÁLNÍ OPERAČNÍ PROGRAM (IROP IV.)
Oblast B - Obnova a rozvoj obce B1 Strategický cíl: Usilovat o udržitelný rozvoj a stabilizaci sídel, posilovat jejich úlohu ve venkovském prostoru včetně naplnění sociálních potřeb	
Název specifického cíle SCLLD	B1.1 Specifický cíl: Zlepšit podmínky pro život v obcích, zvýšit kvalitu života, zlepšit vzhled obcí a vytvořit podmínky pro rozvoj sociální oblasti
Název opatření SCLLD:	B1.1.4 Opatření: Zkvalitnění podmínek pro hasičské zásahové jednotky
Vazba na specifický cíl IROP	IROP - SC 4.1. Tematické zaměření SC 1.3 Zvýšení připravenosti k řešení a řízení rizik a katastrof
Popis opatření:	<p>Cílem je posílení vybavení jednotek požární ochrany (JPO) v obcích složek IZS pro řešení mimořádných událostí, a tím zvýšení připravenosti k řešení k řízení rizik a katastrof (zejména v souvislosti s dopady klimatických změn) a zajištění adekvátní odolnosti s důrazem na přizpůsobení se změnám klimatu a novým rizikům.</p> <p>Hlavní podporované aktivity: Pořízení specializované techniky a věcných prostředků pro odstraňování důsledků nadprůměrných sněhových srážek a masivních námraz Cílem je posílení vybavení složek IZS pro řešení mimořádných událostí, spojených s uvedenými jevy, které mají negativní dopad na infrastrukturu dopravy a průmyslu a na obytné a veřejné budovy. Pořízena bude odpovídající technika a věcné prostředky, např. speciální dopravní prostředky a vybavení pro nouzové přežití.</p> <p>Pořízení specializované techniky a věcných prostředků určených pro výkon činností spojených s orkány a větrnými smrštěmi Cílem je posílení vybavení složek IZS pro řešení mimořádných událostí v důsledku větrných smrští, orkánů, které mají dopad na krajinu, zemědělské plodiny a lesy, na infrastrukturu zásobování a výrobu. Pořízena bude odpovídající technika a věcné prostředky, např. speciální dopravní prostředky, soupravy pro nouzové zastřešení obytných budov a statické zpevnění narušených částí budov.</p> <p>Pořízení specializované techniky a věcných prostředků určených pro výkon činností spojených s extrémním suchem Cílem je posílení vybavení složek IZS pro řešení mimořádných událostí v důsledku sucha, které má dopad na vznik lesních požárů. Nedostatek podzemní a povrchové vody způsobuje omezení zásobování vodou či elektrickou energií. Pořízena bude odpovídající technika a věcné prostředky, např. mobilní kontejnerová elektrocentrála nebo lesní hasicí speciál.</p> <p>Pořízení specializované techniky a věcných prostředků určených pro výkon činností v souvislosti s haváriemi spojenými s únikem nebezpečných látek Účelem je posílení vybavení složek IZS pro řešení dopadu na infrastrukturu dopravy a průmyslu, obce, životní prostředí. Pořízena bude odpovídající technika a věcné prostředky, např. vybavení pro detekci, zastavení nebo omezení úniku nebezpečných látek.</p> <p>MAS bude podporovat pouze aktivity, které jsou v souladu s dokumenty:</p> <ul style="list-style-type: none"> • „Zajištění odolnosti a vybavenosti základních složek integrovaného záchranného systému – Policie ČR a Hasičského záchranného sboru ČR (včetně JSDH) v území, s důrazem na přizpůsobení se změnám klimatu a novým rizikům v období 2014 – 2020“, který obsahuje normativy vybavení pro výkon činností složky IZS (JSDH)k území s definovaným rizikem mimořádné události. • Příloha č. 5 „Programového dokumentu IROP“, která obsahuje územní zaměření tj. seznam obcí s rozšířenou působností (ORP), jejichž správní území je dotčené zvýšenými riziky z mimořádných událostí, způsobených

	<p>změnou klimatu a haváriemi nebezpečných látek. Jedná se o jedno z kritérií pro závěrečné ověření způsobilosti.</p> <p>Zdůvodnění potřeb uvedeno v kapitole 2. Analytická část</p> <ul style="list-style-type: none"> • 2.1.5 Vybavenost obcí a dostupnost služeb • 2.1.13 Veřejná správa • Tabulková část - Tabulka VI • 2.3 SWOT analýza • 2.4 Analýza problémů a potřeb <p>Opatření navazuje na další opatření SCLLD: B1.1.3 Opatření: Zlepšení stávajícího stavu veřejných budov, technické infrastruktury a občanské vybavenosti</p>
Typy projektů:	Technika pro IZS - bude podporováno pořízení specializované techniky a věcných prostředků pro odstraňování důsledků nadprůměrných sněhových srážek a masivních námraz, výkon činností spojených s orkány, větrnými smrštěmi, extrémním suchem a únikem nebezpečných látek. Pořízena bude odpovídající technika (pořízení dopravního automobilu pro evakuaci a nouzové zásobování obyvatel obcí).
Příjemci podpory:	Obce, které zřizují jednotky požární ochrany (§ 29 zákona č. 133/1985 Sb., o požární ochraně) jednotky sboru dobrovolných hasičů kategorie II a III (podle přílohy zákona o požární ochraně)
Minimální a maximální výše způsobilých výdajů:	Minimální a maximální výše způsobilých výdajů bude nastavena ve výzvě MAS
Principy pro určení preferenčních kritérií	Preferenční kritéria budou nastavena ve výzvě MAS
Indikátory výstupů	
Kód NČI2014+	57001
Název	Počet nové techniky a věcných prostředků složek IZS
Indikátory výsledku	
Kód NČI2014+	57520
Název indikátoru	Počet exponovaných území s nedostatečnou připraveností složek IZS

Programový rámec pro operační program	INTEGROVANÝ REGIONÁLNÍ OPERAČNÍ PROGRAM (IROP V.)
Oblast C - Zaměstnanost a vzdělávání	
C1 Strategický cíl: Vytvářet podmínky pro rozvoj podnikání a vznik pracovních příležitostí, podporovat vzdělávání všech věkových kategorií.	
Název specifického cíle SCLLD	C1.2 Specifický cíl: Zajistit dostupnost a kvalitu vzdělávání
Název opatření SCLLD:	C1.2.5 Opatření: Investice do škol a školských zařízení včetně vybavení
Vazba na specifický cíl IROP	IROP - SC 4.1. Tematické zaměření SC 2.4: Zvýšení kvality a dostupnosti infrastruktury pro vzdělávání a celoživotní učení
Popis opatření:	<p>Podpora infrastruktury pro základní vzdělávání v základních školách. Hlavní zaměření projektu musí vést k:</p> <p>a) zvýšení kvality vzdělávání v klíčových kompetencích ve vazbě na budoucí uplatnění na trhu práce v klíčových kompetencích:</p> <ul style="list-style-type: none"> • komunikace v cizích jazycích • přírodní vědy • technické a řemeslné obory • práce s digitálními technologiemi <p>b) budování bezbariérovosti, c) zajištění vnitřní konektivity a připojení k internetu, d) rozšiřování kapacit kmenových učeben ve vazbě na sociální inkluzi či demografickou potřebnost ve správním obvodu obcí s rozšířenou působností se sociálně vyloučenou lokalitou.</p> <p>Zdůvodnění potřeb uvedeno v kapitole 2. Analytická část</p> <ul style="list-style-type: none"> • 2.1.5 Vybavenost obcí a dostupnost služeb • 2.1.7. Vzdělávání, školství • 2.3 SWOT analýza • 2.4 Analýza problémů a potřeb <p><i>Opatření navazuje na další opatření SCLLD:</i> A1.1.3 Opatření: Podpora prarodinných aktivit (CLLD - OP Zaměstnanost) A1.1.4 Opatření: Infrastruktura pro předškolní vzdělávání A1.2.2 Opatření: Podpora sociálního začleňování (CLLD - OPZ) A1.2.3 Opatření: Zvýšení povědomí o významu prevence nemocí a ochrana zdraví B1.1.3 Opatření: Zlepšení stávajícího stavu veřejných budov, technické infrastruktury a občanské vybavenosti C1.2.1 Opatření: Zavádění inovačních metod a postupů ve vzdělávání C1.2.4 Opatření: Podpora mimoškolních vzdělávacích aktivit</p> <p>Projektové žádosti musí být v souladu se Strategickým rámcem MAP. Školy či školská zařízení a jejich projektové záměry musí být uvedeny v seznamu projektových záměrů pro investiční intervence IROP, který se stane přílohou schváleného MAP.</p>
Typy projektů:	<p>Modernizace odborných učeben fyziky a chemie na ZŠ za účelem zajištění adekvátních prostor pro výuku a rozvoj žáků v klíčové kompetenci přírodních věd. Budou provedeny nezbytné stavební úpravy učeben a pořízení vybavení.</p> <p>Rekonstrukce a vybavení stávajících prostor základní školy za účelem vytvoření podmínek pro vzdělávání žáků se speciálními vzdělávacími potřebami s cílem posílit integraci žáků a žákyň. Budou provedeny nezbytné stavební úpravy v areálu včetně přístavby a pořízeno potřebné vybavení.</p>
Příjemci podpory:	Školy a školská zařízení v oblasti základního vzdělávání; kraje; organizace zřizované nebo zakládané kraji; obce; organizace zřizované nebo zakládané obcemi; nestátní neziskové organizace; církve; církevní organizace; organizační složky státu; příspěvkové organizace organizačních složek státu.

	Nestátní neziskové organizace, církve a církevní organizace musí vykonávat činnost v oblasti školství a činnost musí být v zakladatelských dokumentech přesně zapsána a hlavním účelem jejich činností není vytváření zisku.
Minimální a maximální výše způsobilých výdajů:	Minimální a maximální výše způsobilých výdajů bude nastavena ve výzvě MAS
Principy pro určení preferenčních kritérií	Preferenční kritéria budou nastavena ve výzvě MAS.
Indikátory výstupů	
Kód NČI2014+	50000
Název	Počet podpořených vzdělávacích zařízení
Kód NČI2014+	50001
Název	Kapacita podporovaných zařízení péče o děti nebo vzdělávacích zařízení
Indikátory výsledku	
Kód NČI2014+	50030
Název indikátoru	Podíl osob předčasně opouštějících vzdělávací systém

3.8.2 Programový rámec PRV

Zkušenosti s implementací metody LEADER v předchozím programovém období 2007 – 2013 (metoda LEADER podpořena v rámci Osy IV Programu rozvoje venkova 2007 – 2013) získala MAS Českomoravské pomezí o.p.s. až v závěru programu a z toho důvodu jen v omezené míře. Zakladatelé zcela správně pochopili fakt, že místní akční skupiny hrají v rozvoji venkova nezastupitelnou roli, projevíli snahu se do programu zapojit a podpořili její další rozvoj. Schopnost plnit poslání komunitně vedeného rozvoje byla ověřena v rámci tréninkové výzvy při projektu spolupráce se zkušenými MAS. Tak bylo v praxi ověřeno, že uplatněním metody LEADER, resp. komunitně vedeného místního rozvoje, lze dosáhnout přesnějšího směřování a hospodárného využití veřejných zdrojů ku prospěchu území MAS. Z těchto důvodů bude Program rozvoje venkova (dále jen PRV) výrazně podporovat aktivity CLLD.

Primárně je PRV zaměřen na zachování a zlepšení stávajících ekosystémů závislých na plně funkčním zemědělství takovými opatřeními, která svým dopadem zajistí minimálně nezhoršení, ale především zlepšení aktuálního stavu. Významný podíl finančních prostředků je vyčleněn na investiční opatření, která povedou ke zvýšení konkurenceschopnosti zemědělství, na inovace zemědělských a potravinářských podniků, rozvoj lesní a zemědělské infrastruktury a využití energetického potenciálu v lesích, v neposlední řadě na krajinnou infrastrukturu a možnost neproduktivního využití lesů k rekreaci a poznání.

PRV se věnuje také podpoře diverzifikace a rozvoji nezemědělských ekonomických aktivit ve venkovském prostředí s jasným cílem - umožnit tvorbu nových pracovních míst a v důsledku toho pak podporovat hospodářský rozvoj, rozvíjet chybějící služby, posilovat ekonomickou stabilitu i životní úroveň převážně venkovské oblasti.

PRV je obsažen ve dvou hlavních prioritách SCLLD a v rámci nich prostřednictvím fichí posilovat komunitně vedený místního rozvoj. Doplňkovou prioritou je oblast spolupráce a partnerství.

Priorita C – Zaměstnanost a vzdělávání:

Zahrnující podstatné záležitosti široké oblasti vzdělávání a na to navazující rozvoj ekonomiky ve venkovských oblastech – vzdělávání a osvěty obecně, zemědělské prvovýroby a potravinářství, podpora drobné místní výroby a řemeslných činností s žádoucím výsledkem – vytvoření nových pracovních míst.

Priorita D – Životní prostředí, krajina a zemědělství:

Zaměřená na obnovu a zlepšení ekosystémů bezprostředně souvisejících se zemědělstvím a lesnictvím, podpora účinného a zároveň šetrného využívání zdrojů, rekonstrukci a obnovu přirozených krajinných prvků (lesních a polních cest) a přizpůsobení krajiny neproduktivním celospolečenským aktivitám.

Priorita E – Spolupráce a partnerství:

Podpora provádění operací v rámci komunitně vedeného místního rozvoje (LEADER). Příprava a provádění činností spolupráce místní akční skupiny s dalšími aktéry v území, mimo jeho hranice.

MAS Českomoravské pomezí o.p.s. se ztotožňuje s posláním a cíli PRV, které bude při realizaci svých budoucích aktivit plně respektovat a v rámci své strategie naplňovat.

MAS Českomoravské pomezí o.p.s. bude vykonávat aktivity prostřednictvím komunitně vedeného místního rozvoje v rámci Opatření M19 a operací 19.2.1 Podpora provádění operací v rámci strategie komunitně vedeného místního rozvoje a 19.3.1 Příprava a provádění činností spolupráce místní akční skupiny.

K aktivitám, které bude MAS Českomoravské pomezí o.p.s. vykonávat v rámci výše uvedených operací, byly vybrány tyto nejdůležitější oblasti v duchu výsledků analýzy území:

Článek 17, odstavec 1., písmeno a) - Investice do zemědělských podniků

Článek 17, odstavec 1., písmeno b) - Zpracování a uvádění na trh zemědělských produktů

Článek 17, odstavec 1., písmeno c) - Lesnická infrastruktura

Článek 17, odstavec 1., písmeno c) - Zemědělská infrastruktura

Článek 19, odstavec 1., písmeno b) - Podpora investic na založení nebo rozvoj nezemědělských činností

Článek 25 - Neproduktivní investice v lesích

Článek 26 - Investice do lesnických technologií a zpracování lesnických produktů, jejich mobilizace a uvádění na trh

Článek 44 - Činnosti spolupráce v rámci iniciativy LEADER

Pro podporu aktivit v těchto Opatřeních byly vytvořeny fiche, které jsou uvedeny níže a vymezují oblasti podpory pro konečné žadatele.

Schéma 6 – Programový rámec Programu rozvoje venkova

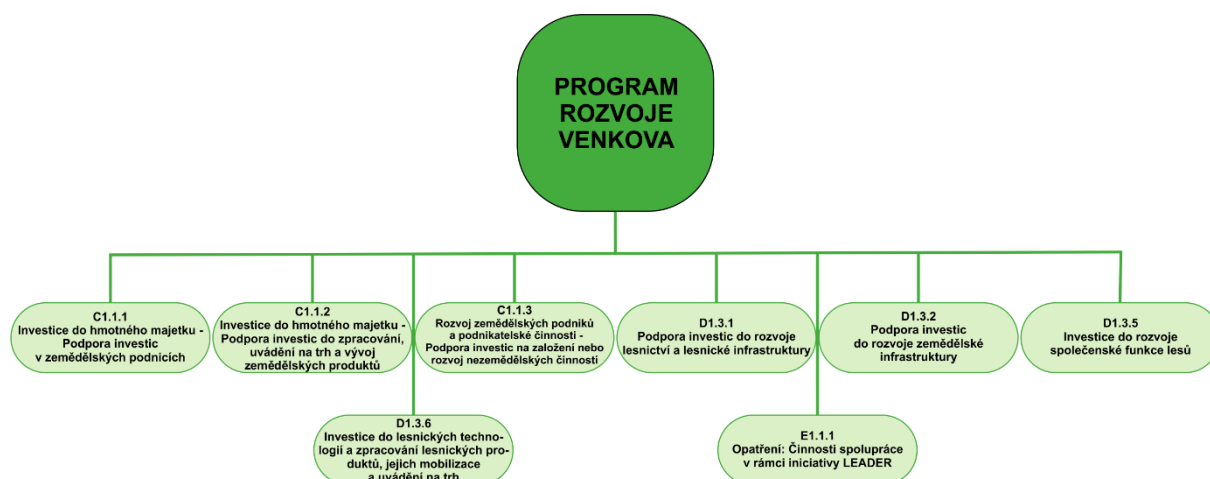

Identifikace fiche		PROGRAM ROZVOJE VENKOVA (PRV I.)
Název fiche SCLLD:	C1.1.1 Investice do hmotného majetku - Podpora investic v zemědělských podnicích	
Vazba na článek Nařízení PRV:	Článek 17 odstavec 1., písmeno a) - Investice do zemědělských podniků	
VYMEZENÍ FICHE		
Stručný popis fiche:	Podpora je zaměřena na zvýšení celkové výkonnosti a udržitelnosti zemědělského podniku.	
Vazba na cíl SCLLD:	Specifický cíl C1.1: Rozvinout lokální ekonomiku, podpořit tvorbu a udržení pracovních míst	
Oblasti podpory: <i>(Popis podporovaných aktivit dle jednotlivých specifických cílů/článků Nařízení PRV vycházející z potřeb území)</i>	Hmotné a nehmotné investice v živočišné a rostlinné výrobě, je určena na investice do zemědělských staveb a technologií pro živočišnou a rostlinnou výrobu a pro školkařskou produkci. Podporovány budou též investice na pořízení mobilních strojů pro zemědělskou výrobu a investice do pořízení peletovacích zařízení pro vlastní spotřebu v zemědělském podniku.	
Definice příjemce dotace:	Zemědělský podnikatel.	
Výše způsobilých výdajů:	Minimálně 50 tis. Kč Maximálně 5 mil. Kč.	
Preferenční kritéria: <i>(pro účely 19.2.1 se jedná o principy pro stanovení preferenčních kritérií)</i>	Preferenční kritéria budou stanovena v konkrétní výzvě MAS. Obecně budou podporovány projekty: 1) podporují udržitelné zemědělství a jeho stabilizaci 2) prokazují prvky integrace – snižují náklady, zlepšují jakost produkce 3) s inovačním potenciálem 4) podporují vznik pracovních míst 5) uplatňují výrobní postupy šetrné k životnímu prostředí 6) mají pozitivní vliv na horizontální témata 7) s nižšími způsobilými výdaji 8) rekonstrukce stávajících objektů – budov, staveb a ploch 9) zlepšují podmínky chovaných zvířat (welfare)	
Indikátory výstupů		
Číslo (Kód NČI2014+)	9 37 01	
Název	Počet podpořených podniků /příjemců	
Výchozí stav	0	
Hodnota pro mid-term (r. 2018)	3	
Cílový stav	7	
Indikátory výsledku		
Číslo (Kód NČI2014+)	9 48 00	
Název indikátoru	Pracovní místa vytvořená v rámci podpořených projektů (Leader)	
Výchozí stav	0	
Hodnota pro mid-term (r. 2018)	0,5	
Cílový stav	1	

Identifikace fiche		PROGRAM ROZVOJE VENKOVA (PRV II.)
Název fiche SCLLD:	C1.1.2 Investice do hmotného majetku - Podpora investic do zpracování, uvádění na trh a vývoj zemědělských produktů	
Vazba na článek Nařízení PRV:	Článek 17, odstavec 1., písmeno b) Zpracování a uvádění na trh zemědělských produktů	
VYMEZENÍ FICHE		
Stručný popis fiche:	Podpora je zaměřena na investice, které se týkají zpracování, uvádění na trh nebo vývoje zemědělských produktů uvedených v příloze I Smlouvy o fungování EU nebo bavlny, s výjimkou produktů rybolovu, přičemž výstupem procesu produkce může být produkt, na nějž se uvedená příloha nevztahuje.	
Vazba na cíl SCLLD:	Specifický cíl C1.1: Rozvinout lokální ekonomiku, podpořit tvorbu a udržení pracovních míst	
Oblasti podpory: (Popis podporovaných aktivit dle jednotlivých specifických cílů/článků Nařízení PRV vycházející z potřeb území)	Podpora zahrnuje hmotné a nehmotné investice, které se týkají zpracování zemědělských produktů a jejich uvádění na trh. Způsobilé výdaje jsou investice do výstavby a rekonstrukce budov včetně nezbytných manipulačních ploch, pořízení strojů, nástrojů a zařízení pro zpracování zemědělských produktů, finální úpravu, balení, značení výrobků (včetně technologií souvisejících s dohledatelností produktů) a investic souvisejících se skladováním zpracovávané suroviny, výrobků a druhotných surovin vznikajících při zpracování. Způsobilé jsou rovněž investice vedoucí ke zvyšování a monitorování kvality produktů, investice související s uváděním zemědělských a potravinářských produktů na trh (včetně investic do marketingu) a investice do zařízení na čištění odpadních vod ve zpracovatelském provozu.	
Definice příjemce dotace:	Zemědělství podnikatelé, výrobci potravin a krmiv, nebo jiné subjekty aktivní ve zpracování, uvádění na trh a vývoji zemědělských produktů uvedených v příloze I Smlouvy o fungování EU jako vstupní produkt.	
Výše způsobilých výdajů:	Minimálně 50 tis. Kč, maximálně 5 mil. Kč.	
Preferenční kritéria: (pro účely 19.2.1 se jedná o principy pro stanovení preferenčních kritérií)	Preferenční kritéria budou stanovena v konkrétní výzvě MAS. Obecně budou podporovány projekty: 1) uvádí na trh nové nebo zušlechťené produkty 2) přináší nový způsob balení výrobků s omezením produkce odpadu 3) snižují výrobní náklady žadatele 4) přináší inovační potenciál 5) podporují vznik pracovních míst 6) rekonstrukce stávajících objektů – budov, staveb a ploch 7) využívají lokálních surovin 8) mají pozitivní vliv na horizontální témata	
Indikátory výstupů		
Číslo (Kód NČI2014)	9 37 01	
Název	Počet podpořených podniků/příjemců	
Výchozí stav	0	
Hodnota pro mid-term (r. 2018)	1	
Cílový stav	2	
Indikátory výsledku		
Číslo (Kód NČI2014)	9 48 00	
Název indikátoru	Pracovní místa vytvořená v rámci podpořených projektů (Leader)	
Výchozí stav	0	
Hodnota pro mid-term (r. 2018)	0,5	
Cílový stav	1	

Identifikace fiche		PROGRAM ROZVOJE VENKOVA (PRV III.)
Název fiche SCLLD:	C1.1.3 Rozvoj zemědělských podniků a podnikatelské činnosti - Podpora investic na založení nebo rozvoj nezemědělských činností	
Vazba na článek Nařízení PRV:	Článek 19., odstavec 1., písmeno b) Podpora investic na založení nebo rozvoj nezemědělských činností.	
VYMEZENÍ FICHE		
Stručný popis fiche:	Podpora v rámci tohoto článku zahrnuje investice na založení a rozvoj nezemědělských činností.	
Vazba na cíl SCLLD:	Specifický cíl C1.1: Rozvinout lokální ekonomiku, podpořit tvorbu a udržení pracovních míst	
Oblasti podpory: <i>(Popis podporovaných aktivit dle jednotlivých specifických cílů/článků Nařízení PRV vycházející z potřeb území)</i>	<p>Podporovány budou investice do vybraných nezemědělských činností dle Klasifikace ekonomických činností (CZ-NACE): C (Zpracovatelský průmysl s výjimkou činností v odvětví oceli, v uhelném průmyslu, v odvětví stavby lodí, v odvětví výroby syntetických vláken dle čl. 13 písm. a) NK (EU) č. 651/2014, a dále s výjimkou tříd 12.00 Výroba tabákových výrobků a 25.40 Výroba zbraní a střeliva), F (Stavebnictví s výjimkou skupiny 41.1 Developerská činnost), G (Velkoobchod a maloobchod; opravy a údržba motorových vozidel s výjimkou oddílu 46 a skupiny 47.3 Maloobchod s pohonnými hmotami ve specializovaných prodejnách), I (Ubytování, stravování a pohostinství), J (Informační a komunikační činnosti s výjimkou oddílů 60 a 61), M (Profesní, vědecké a technické činnosti s výjimkou oddílu 70), N 79 (Činnosti cestovních kanceláří a agentur a ostatní rezervační služby), N 81 (Činnosti související se stavbami a úpravou krajiny s výjimkou skupiny 81.1), N 82.1 (Administrativní a kancelářské činnosti), N 82.3 (Pořádání konferencí a hospodářských výstav), N 82.92 (Balicí činnosti), P 85.59 (Ostatní vzdělávání j. n.), R 93 (Sportovní, zábavní a rekreační činnosti), S 95 (Opravy počítačů a výrobků pro osobní potřebu a převážně pro domácnost) a S 96 (Poskytování ostatních osobních služeb).</p> <p>V případě uvádění produktů na trh jsou na trh uváděny produkty, které nejsou uvedeny v příloze I Smlouvy o fungování EU, případně v kombinaci s produkty uvedenými v příloze I Smlouvy o fungování EU (převažovat musí produkty neuvedené v příloze I Smlouvy o fungování EU). V případě zpracování produktů jsou výstupem procesu produkty, které nejsou uvedeny v příloze I Smlouvy o fungování EU. Činnosti R 93 (Sportovní, zábavní a rekreační činnosti) a I 56 (Stravování a pohostinství) mohou být realizovány pouze ve vazbě na venkovskou turistiku a ubytovací kapacitu.</p>	
Definice příjemce dotace:	Podnikatelské subjekty (FO a PO) – mikropodniky a malé podniky ve venkovských oblastech, jakož i zemědělci	
Výše způsobilých výdajů:	Minimálně 50 tis. Kč Maximálně 5 mil. Kč.	
Preferenční kritéria: <i>(pro účely 19.2.1 se jedná o principy pro stanovení preferenčních kritérií)</i>	<p>Preferenční kritéria budou stanovena v konkrétní výzvě MAS. Obecně budou podporovány projekty:</p> <ol style="list-style-type: none"> 1) řešící obnovu tradičních řemeslných činností v obcích 2) mající prvky integrace – slouží pro více obcí 3) podporují vznik pracovních míst 4) rekonstrukce stávajících objektů – budov, staveb a ploch 5) mají pozitivní vliv na horizontální témata 6) nižšími způsobilými výdaji 7) je realizován v obci do 500 obyvatel 8) mikropodniků 	

Indikátory výstupů	
Číslo (Kód NČI2014)	9 37 01
Název	Počet podpořených podniků/příjemců
Výchozí stav	0
Hodnota pro mid-term (r. 2018)	5
Cílový stav	10
Indikátory výsledku	
Číslo (Kód NČI2014)	9 48 00
Název indikátoru	Pracovní místa vytvořená v rámci podpořených projektů (Leader)
Výchozí stav	0
Hodnota pro mid-term (r. 2018)	1
Cílový stav	1

Identifikace fiche		PROGRAM ROZVOJE VENKOVA (PRV IV.)
Název fiche SCLLD:	D1.3.1 Podpora investic do rozvoje lesnictví a lesnické infrastruktury	
Vazba na článek Nařízení PRV:	Článek 17., odstavec 1, písmeno c) - Lesnická infrastruktura	
VYMEZENÍ FICHE		
Stručný popis fiche:	Podpora je zaměřena na investice, které se týkají infrastruktury související s rozvojem, modernizací nebo přizpůsobením se lesnictví, včetně přístupu k lesní půdě.	
Vazba na cíl SCLLD:	Specifický cíl D1.3: Podpora zemědělských a lesnických podniků, posílení biodiverzity a adaptability na změny klima.	
Oblasti podpory: <i>(Popis podporovaných aktivit dle jednotlivých specifických cílů/článků Nařízení PRV vycházející z potřeb území)</i>	Podpora zahrnuje hmotné nebo nehmotné investice, které souvisejí s rekonstrukcí a budováním lesnické infrastruktury vedoucí ke zlepšení kvality či zvýšení hustoty lesních cest. Kromě rekonstrukce a výstavby lesních cest bude podporována i obnova či nová výstavba souvisejících objektů a technického vybavení.	
Definice příjemce dotace:	Fyzické nebo právnické osoby hospodařící v lesích, které jsou ve vlastnictví soukromých osob nebo jejich sdružení nebo spolků s právní osobností, vysokých škol, obcí nebo jejich svazků.	
Výše způsobilých výdajů:	Minimálně 50 tis. Kč Maximálně 5 mil. Kč.	
Preferenční kritéria: <i>(pro účely 19.2.1 se jedná o principy pro stanovení preferenčních kritérií)</i>	Preferenční kritéria budou stanovena v konkrétní výzvě MAS. Obecně budou podporovány projekty: <ol style="list-style-type: none"> 1) rekonstrukcí nastane zvýšení kategorie cest 2) obnova a rekonstrukce propojení lesních cest 3) povrch lesní cesty je řešen jako propustný 4) cesta je vybavena srážkami pro odvod povrchových vod 5) dotčené propustky pod lesní cestou budou opatřeny protierozním zpevněním svého spadiště 6) mají pozitivní vliv na horizontální témata 	
Indikátory výstupů		
Číslo (Kód NČI2014)	9 37 01	
Název	Počet podpořených podniků/příjemců	
Výchozí stav	0	
Hodnota pro mid-term (r. 2018)	1	
Cílový stav	2	
Indikátory výsledku		
Číslo (Kód NČI2014)	9 43 02	
Název indikátoru	Celková délka lesních cest (km)	
Výchozí stav	0	
Hodnota pro mid-term (r. 2018)	1	
Cílový stav	2	

Identifikace fiche		PROGRAM ROZVOJE VENKOVA (PRV V.)
Název fiche SCLLD:	D1.3.2 Podpora investic do rozvoje zemědělské infrastruktury	
Vazba na článek Nařízení PRV:	Článek 17., odstavec 1, písmeno c) - Zemědělská infrastruktura	
VYMEZENÍ FICHE		
Stručný popis fiche:	Podpora je zaměřena na investice, které se týkají infrastruktury související s rozvojem, modernizací nebo přizpůsobením se zemědělství, včetně přístupu k zemědělské půdě.	
Vazba na cíl SCLLD:	Specifický cíl D1.3: Podpora zemědělských a lesnických podniků, posílení biodiverzity a adaptability na změny klima.	
Oblasti podpory: <i>(Popis podporovaných aktivit dle jednotlivých specifických cílů/článků Nařízení PRV vycházející z potřeb území)</i>	Podpora zahrnuje hmotné nebo nehmotné investice, které souvisejí s rekonstrukcí a budováním zemědělské infrastruktury vedoucí ke zlepšení kvality či zvýšení hustoty polních cest. Kromě rekonstrukce a výstavby polních cest bude podporována i obnova či nová výstavba souvisejících objektů a technického vybavení. Polní cesty musí být realizovány na území, kde byly dokončeny pozemkové úpravy, a mimo intravilán obce.	
Definice příjemce dotace:	Obec nebo zemědělský podnikatel.	
Výše způsobilých výdajů:	Minimálně 50 tis. Kč Maximálně 5 mil. Kč	
Preferenční kritéria: <i>(pro účely 19.2.1 se jedná o principy pro stanovení preferenčních kritérií)</i>	Preferenční kritéria budou stanovena v konkrétní výzvě MAS. Obecně budou podporovány projekty: <ol style="list-style-type: none"> 1) obnovují propustnost zemědělské krajiny cestou rekonstrukce a obnovy polních cest. 2) prvky integrace - propojení sousedních katastrů 3) doplňují chybějící technické vybavení 4) mají pozitivní vliv na horizontální témata 	
Indikátory výstupů		
Číslo (Kód NČI2014)	9 37 01	
Název	Počet podpořených podniků/příjemců	
Výchozí stav	0	
Hodnota pro mid-term (r. 2018)	1	
Cílový stav	2	
Indikátory výsledku		
Číslo (Kód NČI2014)	9 43 01	
Název indikátoru	Celková délka cest zajišťující zpřístupnění pozemků, zvýšení prostupnosti krajiny a její diverzifikaci (km)	
Výchozí stav	0	
Hodnota pro mid-term (r. 2018)	1	
Cílový stav	2	

Identifikace fiche		PROGRAM ROZVOJE VENKOVA (PRV VI.)
Název fiche SCLLD:	D1.3.5 Investice do rozvoje společenské funkce lesů	
Vazba na článek Nařízení PRV:	Článek 25, Neproduktivní investice v lesích	
VYMEZENÍ FICHE		
Stručný popis fiche:	Podpora v rámci tohoto článku zahrnuje investice ke zvyšování environmentálních a společenských funkcí lesa podporou činností využívajících společenského potenciálu lesů.	
Vazba na cíl SCLLD:	Specifický cíl D1.3: Podpora zemědělských a lesnických podniků, posílení biodiverzity a adaptability na změny klima.	
Oblasti podpory: <i>(Popis podporovaných aktivit dle jednotlivých specifických cílů/článků Nařízení PRV vycházející z potřeb území)</i>	<p>Způsobilé pro podporu jsou projekty zaměřené na posílení rekreační funkce lesa, např. značení, výstavba a rekonstrukce stezek pro turisty (do šíře 2 m), značení významných přírodních prvků, výstavba herních a naučných prvků, fitness prvků. Podporovány budou též aktivity vedoucí k usměrňování návštěvnosti území, např. zřízení odpočinkových stanovišť, přístřešků, informačních tabulí, závory. Realizovat lze také opatření k údržbě lesního prostředí, např. zařízení k odkládání odpadků a opatření k zajištění bezpečnosti návštěvníků lesa, např. mostky, lávky, zábradlí, stupně.</p> <p>Projekty musí být realizovány na PUPFL s výjimkou zvláště chráněných území a oblastí Natura 2000. Žadatel na PUPFL, na které žádá o podporu, hospodaří podle platného lesního hospodářského plánu, nebo podle převzaté platné lesní hospodářské osnovy.</p>	
Definice příjemce dotace:	Soukromí a veřejní držitelé lesů a jiné soukromoprávní a veřejnoprávní subjekty a jejich sdružení.	
Výše způsobilých výdajů:	Minimálně 50 tis. Kč Maximálně 5 mil. Kč	
Preferenční kritéria: <i>(pro účely 19.2.1 se jedná o principy pro stanovení preferenčních kritérií)</i>	<p>Preferenční kritéria budou stanovena v konkrétní výzvě MAS. Obecně budou podporovány projekty:</p> <ol style="list-style-type: none"> 1) kde jejich součástí je značení, zahrnují výukové prvky a možnost odpočinku 2) s prvky integrace - propojují sousední katastry, 3) nižšími způsobilými výdaji 4) zvyšují bezpečnost pohybu po lesních pozemcích, případně umožňují přístup osobám s omezenou pohyblivostí 5) nižšími náklady realizace (náklad/plocha) 6) mají pozitivní vliv na horizontální témata 7) obnova nebo rekonstrukce stávajících objektů 	
Indikátory výstupů		
Číslo (Kód NČI2014+)	9 27 02	
Název	Počet podpořených operací/akcí	
Výchozí stav	0	
Hodnota pro mid-term (r. 2018)	1	
Cílový stav	2	
Číslo (Kód NČI2014+)	9 30 01	
Název indikátoru	Celková plocha (ha)	
Výchozí stav	0	
Hodnota pro mid-term (r. 2018)	10	
Cílový stav	20	
Indikátory výsledku		
Číslo (Kód NČI2014+)	Není stanoven	

Identifikace fiche		PROGRAM ROZVOJE VENKOVA (PRV VII.)
Název fiche SCLLD:	D1.3.6 Investice do lesnických technologií a zpracování lesnických produktů, jejich mobilizace a uvádění na trh	
Vazba na článek Nařízení PRV:	Článek 26 Investice do lesnických technologií a zpracování lesnických produktů, jejich mobilizace a uvádění na trh	
VYMEZENÍ FICHE		
Stručný popis fiche:	Podpora je zaměřena na investice do lesnických technologií a do strojů a technologií vedoucích k efektivnímu zpracování dřeva.	
Vazba na cíl SCLLD:	Specifický cíl D1.3: Podpora zemědělských a lesnických podniků, posílení biodiverzity a adaptability na změny klima.	
Oblasti podpory: (Popis podporovaných aktivit dle jednotlivých specifických cílů/článků Nařízení PRV vycházející z potřeb území)	<p>Podpora je poskytována na pořízení strojů a technologií určených pro hospodaření na lesních pozemcích jako např. stroje a technologie pro obnovu, výchovu a těžbu lesních porostů včetně přibližování, stroje ke zpracování potěžebních zbytků, stroje pro přípravu půdy před zalesněním, stroje, technologie a zařízení pro lesní školkařskou činnost. Podpora se může týkat též výstavby či modernizace dřevozpracujících provozoven včetně technologického vybavení. Investice související s používáním dřeva jako suroviny nebo zdroje energie jsou omezeny na všechny pracovní operace před průmyslovým zpracováním; za průmyslové zpracování se nepovažuje mechanické zpracování dřeva na různé polotovary (např. výroba řeziva a jeho základní opracování).</p> <p>Investice související se zvyšováním ekonomické hodnoty lesů musejí být odůvodněné ve vztahu k očekávanému zlepšení lesů v jednom nebo více podnicích a mohou zahrnovat investice do strojů pro lesní těžební práce a postupů těžby, které jsou šetrné k půdě a zdrojům. Žadatel na lesních pozemcích hospodaří podle platného lesního hospodářského plánu, nebo podle převzaté platné lesní hospodářské osnovy - nevztahuje se na dřevozpracující provozovny.</p>	
Definice příjemce dotace:	Soukromí držitelé lesů, obce, svazky obcí a malé a střední podniky zaměřené na investice, které zvyšují lesnický potenciál nebo souvisejí se zpracováním, mobilizací lesnických produktů a jejich uváděním na trh.	
Výše způsobilých výdajů:	Minimálně 50 tis. Kč Maximálně 5 mil. Kč	
Preferenční kritéria: (pro účely 19.2.1 se jedná o principy pro stanovení preferenčních kritérií)	<p>Preferenční kritéria budou stanovena v konkrétní výzvě MAS. Obecně budou podporovány projekty:</p> <ol style="list-style-type: none"> 1) podporují ekologické zpracování zbytkové dřevní hmoty 2) počítají s tržním uplatněním výsledné produkce 3) výše investice v poměru k obhospodařovaným pozemkům 4) podporují vznik pracovních míst 5) nižšími způsobilými výdaji 6) energeticky úsporná a ekologická řešení 7) mají pozitivní vliv na horizontální témata 8) rekonstrukce stávajících objektů – budov, staveb, ploch 	
Indikátory výstupů		
Číslo (Kód NČI2014+)	9 37 01	
Název	Počet podpořených podniků/příjemců	
Výchozí stav	0	
Hodnota pro mid-term (r. 2018)	1	
Cílový stav	2	

Indikátory výsledku	
Číslo (Kód NČI2014+)	9 48 00
Název indikátoru	Pracovní místa vytvořená v rámci podpořených projektů (Leader)
Výchozí stav	0
Hodnota pro mid-term (r. 2018)	0,5
Cílový stav	1

Identifikace fiche		PROGRAM ROZVOJE VENKOVA (PRV VIII.)
Název fiche SCLLD:	E1.1.1 Opatření: Činnosti spolupráce v rámci iniciativy LEADER	
Vazba na článek Nařízení PRV:	Článek 44 Činnosti spolupráce v rámci iniciativy LEADER	
VYMEZENÍ FICHE		
Stručný popis fiche:	Projekty musí vykazovat hodnotu přidanou spoluprací, tzn., že výstupy projektu by bez této spolupráce v takové podobě nevznikly. MAS může spolupracovat i s jinými partnerstvími, avšak způsobilé pro podporu budou pouze výdaje realizované MAS, jejíž SCLLD byla schválena z PRV.	
Vazba na cíl SCLLD:	Specifický cíl E1.1: Rozvoj místního partnerství, spolupráce MAS s partnery na všech úrovních	
Oblasti podpory: <i>(Popis podporovaných aktivit dle jednotlivých specifických cílů/článků Nařízení PRV vycházející z potřeb území)</i>	<p>Oblast podpory bude vymezovat popis témat projektů spolupráce, které musí být v souladu se SCLLD MAS. V rámci projektu lze realizovat měkké akce (propagační, informační, vzdělávací a volnočasové) zaměřené na témata, která jsou řešena v SCLLD daných MAS. Jako hmotné a nehmotné investice včetně stavebních úprav je možné realizovat pouze následující výdaje:</p> <ul style="list-style-type: none"> - investice týkající se zajištění odbytu místní produkce včetně zavedení značení místních výrobků a služeb, - investice související se vzdělávacími aktivitami, - investice do informačních a turistických center. <p>Výdaje na investice jsou způsobilé pouze za předpokladu, že jsou společně provozovány spolupracujícími subjekty.</p> <p>Za měkké akce lze považovat především pořádání konferencí, festivalů, workshopů, exkurzí, výstav, přenosů příkladů správné praxe, včetně produktů s tím spojených (publikace, brožury, letáky apod.). Investice mohou být realizovány pouze takové, které budou provozovat po celou dobu lhůty vázanosti projektu na účel samotné MAS. Způsobilá pro podporu je i předběžná technická podpora projektů spolupráce, kdy MAS musí prokázat, že plánovala provedení konkrétního projektu. Na předběžnou technickou podporu projektů spolupráce může MAS využít maximálně 10 % z alokace přidělené MAS na realizaci projektů spolupráce.</p> <p>Příklady měkkých projektů:</p> <ul style="list-style-type: none"> • spolupráce na místní a regionální úrovni v oblasti podpory regionální výroby a uplatnění regionálních produktů na trhu, • společná propagace a rozvoj sociálního zemědělství, • spolupráce při využití a podpoře provozování odborné učebny zaměřené na rozvoj potravinářství. 	
Definice příjemce dotace:	Příjemcem dotace může být pouze MAS, jejíž SCLLD byla schválena z PRV. Kromě jiných místních akčních skupin (tzn. MAS, jejíž SCLLD nebyla schválena z PRV či zahraniční MAS) může MAS spolupracovat se: <ul style="list-style-type: none"> a) skupinou místních veřejných a soukromých partnerů na venkovském území, která provádí strategii místního rozvoje v rámci EU či mimo ni; b) skupinou místních veřejných a soukromých partnerů na jiném než venkovském území, která provádí strategii místního rozvoje v rámci EU 	
Výše způsobilých výdajů:	Minimálně 50 tis. Kč, Maximálně 5 mil. Kč dle alokace MAS.	

Preferenční kritéria:	Preferenční kritéria budou stanovena v konkrétní výzvě MAS.
Indikátory výstupů	
Číslo (Kód NČI2014+)	9 25 01
Název	Celkové veřejné výdaje (0.1)
Výchozí stav	0
Hodnota pro mid-term (r. 2018)	0
Cílový stav	33608 (EUR)
Indikátory výstupů	
Číslo (Kód NČI2014+)	vlastní
Název	Počet realizovaných projektů spolupráce
Výchozí stav	0
Hodnota pro mid-term (r. 2018)	0
Cílový stav	2
Indikátory výsledku	
Číslo (Kód NČI2014+)	Není stanoven

3.8.3 Programový rámec OP Zaměstnanost

Cílem Operačního programu Zaměstnanost (OP Z) je zlepšení lidského kapitálu obyvatel a veřejné správy v ČR, tedy základních prvků konkurenceschopnosti. ČR musí těmto oblastem věnovat značnou pozornost, pokud chce v současném komplexním světě obstát. OP Z je zaměřený také na podporu rovných příležitostí žen a mužů, adaptability zaměstnanců a zaměstnavatelů, dalšího vzdělávání, sociálního začleňování a boje s chudobou, zdravotních služeb, modernizace veřejné správy a služeb a podporu mezinárodní spolupráce a sociálních inovací v oblasti zaměstnanosti, sociálního začleňování a veřejné správy.

Zaměření OP Z - Podpora zaměstnanosti a adaptability pracovní síly, sociální začleňování a boj s chudobou, sociální inovace a mezinárodní spolupráce a efektivní veřejná správa.

Tematické cíle OP Z

- Zvyšování zaměstnanosti a kvalitní pracovní síla (PO 1, PO 3)
- Fungující sociální systém a boj proti chudobě (PO 2, PO3)
- Kvalitní, efektivní a transparentní veřejná správa a instituce (PO 3, PO4)

Podporované oblasti OP Z

- Prioritní osa 1: Podpora zaměstnanosti a adaptability pracovní síly
- Prioritní osa 2: Sociální začleňování a boj s chudobou
- Prioritní osa 3: Sociální inovace a mezinárodní spolupráce
- Prioritní osa 4: Efektivní veřejná správa
- Prioritní osa 5: Technická pomoc

MAS Českomoravské pomezí bude naplňovat cíle OP Zaměstnanost při realizaci svých budoucích aktivit. V rámci SCLLD na období 2014 -2020 realizuje MAS ČMP v rámci OP Zaměstnanost následující opatření:

- A1.1.3 Opatření: Podpora prarodinných aktivit (CLLD - OPZ SC 2.3.1.)
- A1.2.2 Opatření: Podpora sociálního začleňování (CLLD - OPZ SC 2.3.1.)
- C1.2.2 Opatření: Vzdělávání a poradenství ke zlepšení uplatnění na trhu práce, rozvoj ekonomiky (CLLD - OPZ SC 2.3.1.)

Schéma 7 – Programový rámec Operačního programu Zaměstnanost

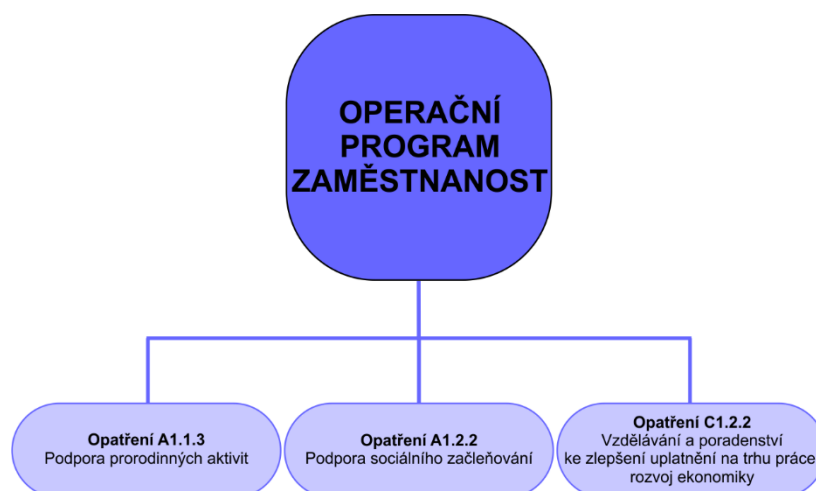

Programový rámec pro operační program	OPERAČNÍ PROGRAM ZAMĚSTNANOST – OP Z I.																									
<i>Vazba na Operační program Zaměstnanost: Investiční priority 2.3 Strategie komunitně vedeného místního rozvoje Specifický cíl 2.3.1 Zvýšit zapojení lokálních aktérů do řešení problémů nezaměstnanosti a sociálního začleňování ve venkovských oblastech</i>																										
Cíle SCLLD:	A1 Strategický cíl: Zvyšovat kvalitu života a usilovat o rozvoj občanské společnosti A1.1 Specifický cíl: Podpora volnočasových aktivit pro široké cílové skupiny																									
Název opatření SCLLD:	A1.1.3 Opatření: Podpora prorodinných aktivit																									
Popis cíle opatření:	Cílem tohoto opatření je zlepšení nabídky dostupných a kvalitních zařízení a služeb péče o děti za účelem zvýšení zaměstnanosti pečujících osob, vytvářet podmínky pro sladování profesního a rodinného života na venkově, aktivizovat sociální kapitál v obci.																									
Popis provázanosti navrhovaných opatření, a to včetně provázanosti na ostatní operační programy	<p>IROP prioritní osa 4: Komunitně vedený místní rozvoj, SC 4.1. Posílení komunitně vedeného místního rozvoje za účelem zvýšení kvality života ve venkovských oblastech a aktivizace místního potenciálu včetně popisu provázanosti. Tematické zaměření SC 2.1. Zvýšení kvality a dostupnosti služeb vedoucích k sociální inkluzi (Infrastruktura pro dostupnost a rozvoj sociální služby (zejména vybudování zázemí pro terénní sociální služby), ambulantní sociální služby, podpora rozvoje infrastruktury komunitních center za účelem sociálního začleňování a zvýšení uplatnitelnosti na trhu práce, sociální bydlení,</p> <p>Opatření navazuje přímo na další opatření SCLLD: A1.1.1 Podpora spolkové činnosti A1.1.4 Infrastruktura pro předškolní vzdělávání (IROP) A1.2.2 Podpora sociálního začleňování (OPZ) C1.2.5 Investice do škol a školských zařízení včetně vybavení (IROP) C1.2.1 Zavádění inovačních metod a postupů ve vzdělávání E1.1.1 Činnosti spolupráce v rámci iniciativy LEADER</p>																									
Priorizace navrhovaných opatření	<p>Opatření financovaná z navýšené alokované částky: příměstské/přivesnické tábory, klubová činnost, prodloužení provozu školních družin. Opatření financovaná při navýšení alokace: Podpora dětských skupin a navýšení alokace na podporu příměstských táborů, školních družin a klubů.</p>																									
Časový harmonogram realizace opatření ve vazbě na finanční plán	<p>Harmonogram vyhlášení výzev: 10/2017 – 1200 tis. Kč, c) dětské skupiny, d) vzdělávání pečujících osob 12/2017 – 1600 tis. Kč, a) příměstské tábory, d) vzdělávání pečujících osob 2/2018 – 1176 tis. Kč, b) školní družiny, kluby, d) vzdělávání pečujících osob 11/2019 – 800 tis. Kč, c) příměstské tábory, d) vzdělávání pečujících osob</p> <p>Celková alokace 4776,00 tis. Kč (čerpání dle ŽP k 31.10.)</p> <table border="1"> <thead> <tr> <th>rok</th> <th>2016</th> <th>2017</th> <th>2018</th> <th>2019</th> <th>2020</th> <th>2021</th> <th>2022</th> <th>2023</th> </tr> </thead> <tbody> <tr> <td>(tis. Kč)</td> <td>0,00</td> <td>0,00</td> <td>720,00</td> <td>1033,00</td> <td>1271,00</td> <td>1076,00</td> <td>676,00</td> <td>0</td> </tr> </tbody> </table>								rok	2016	2017	2018	2019	2020	2021	2022	2023	(tis. Kč)	0,00	0,00	720,00	1033,00	1271,00	1076,00	676,00	0
rok	2016	2017	2018	2019	2020	2021	2022	2023																		
(tis. Kč)	0,00	0,00	720,00	1033,00	1271,00	1076,00	676,00	0																		
Typy projektů:	<p>a) Podpora příměstských táborů v době školních prázdnin Podmínky realizace:</p> <ul style="list-style-type: none"> • doba konání příměstského tábora je omezena pouze na pracovní dny, • minimální kapacita příměstského tábora je 10 dětí, • s rodiči dětí musí příjemce uzavřít písemnou smlouvu o poskytování služby, • je nutné vést denní evidenci přítomných dětí 																									

	<p>b) Podpora prodloužení provozu školních družin a klubů s dobou provozu odpovídající potřebám rodičů (oproti současné nabídce družin též v časných ranních hodinách a až do pozdního odpoledne). Podpora je určena na vybudování zařízení a zajištění služeb péče o děti mimo režim vyhlášky č. 74/2005 Sb., o zájmovém vzdělávání. Jedná se o zakládání a provozování zařízení, která doplní chybějící kapacitu stávajících institucionálních forem tohoto typu (školní družiny, kluby) s dobou provozu odpovídající potřebám rodičů (oproti současné nabídce družin též v časných ranních hodinách a až do pozdního odpoledne). Cílem je zajištění péče o děti v době mimo školní vyučování, kdy jsou rodiče v zaměstnání. Nejde tedy o podporu mimoškolních vzdělávacích aktivit, nýbrž o posílení služeb zajišťujících péči o děti.</p> <p>Podmínky realizace:</p> <ul style="list-style-type: none"> • Zařízení je určeno pro děti, které jsou žáky 1. stupně ZŠ (popř. přípravné třídy ZŠ) • Minimální kapacita zřizovaného zařízení je 5 dětí, přičemž optimální počet dětí na jednu pečující osobu je nejvýše 15 • Do rozpočtu projektu je možné zahrnout také náklady na doprovody dětí před/po vyučování do/z provozovaného zařízení a náklady na pečující osobu v době pobytu skupiny dětí ve venkovních prostorách tak, aby se skupinou dětí byly vždy 2 pečující osoby • Služby péče o děti mohou být poskytovány i v prostorách, ve kterých je provozována družina podle školského zákona; není však možný překryv doby provozu obou zařízení, ta musí být přesně odlišena, tomu pak bude odpovídat i výše nájemného (náklady na vybavení budou způsobilé pouze proporcionálně ve vztahu k využití pro a mimo projekt) • S rodiči dětí musí příjemce v průběhu realizace uzavřít písemnou smlouvu o poskytování služby s aktualizací na každé pololetí školního roku (podmínka realizace projektu; není součástí žádosti o podporu) <p>c) Podpora dětských skupin - Podpora je určena na vytvoření nových/transformaci stávajících zařízení poskytujících pravidelnou péči o dítě od 1 roku věku do zahájení povinné školní docházky a na jejich provoz. Účelem je umožnit rodičům zapojení do pracovního procesu. Obsahem služby hlídání a péče o dítě je zajištění potřeb dítěte, výchova, rozvoj schopností a kulturních i hygienických návyků dítěte.</p> <p>Podmínky realizace:</p> <ul style="list-style-type: none"> • služba je poskytována mimo domácnost dítěte, • podporu mohou získat pouze zařízení péče o děti, která jsou provozována mimo režim školského zákona, • minimální kapacita zřizovaného zařízení je 5 dětí, maximální 24 • v případě kombinace aktivity dětské skupiny s dalšími aktivitami je nezbytné jednotlivé aktivity dětské skupiny rozlišit i na úrovni položek rozpočtu, aby bylo již v žádosti o podporu zřejmé, že nedošlo k překročení limitu křížového financování <p>d) Vzdělávání pečujících osob – Jedná se o další profesní vzdělávání pro pečující osoby zaměřené na zlepšení jejich přístupu na trh práce, včetně výkonu samostatné výdělečné činnosti. Volba profesního vzdělávání musí odpovídat potřebám podporované cílové skupiny a musí mít vazbu na projektem deklarované pracovní uplatnění. Dosažené vzdělání by podpořeným osobám mělo usnadnit jejich uplatnění například v dětských skupinách, v dětských klubech, na příměstských táborech nebo jako OSVČ.</p>
Podporované cílové skupiny:	Osoby pečující o malé děti (rodiče s dětmi mladšími 15 let) Osoby vracející se na trh práce po návratu z mateřské/rodičovské dovolené

Příjemci podpory	Nestátní neziskové organizace, školy a školská zařízení, obce dle zákona č. 128/2000 Sb., o obcích, dobrovolné svazky obcí, vzdělávací a poradenské instituce, zájmová sdružení , příspěvkové organizace, družstva , OSVČ, organizace zřizované obcemi, organizace zřizované krajem, obchodní korporace, profesní a podnikatelská sdružení, sociální partneři, MAS. MAS předpokládá upřesnění konečného výčtu příjemců v jednotlivých výzvách.
Minimální a maximální výše:	MAS předpokládá stanovení limitů a bude o nich informovat ve své výzvě.
Absorpční kapacita MAS	V území MAS ČMP je dostatek organizací, které se zaměřují na práci s dětmi a mají zájem o poskytování klubové činnosti, velká poptávka je ze stran NNO a škol po organizaci příměstských („přívěsnických“) táborů a prázdninových denních klubů. 40% škol v území má zájem o prodloužení provozní doby školní družiny a klubovou činnost. V území je zmapován zájem o vznik 2 dětských skupin pro veřejnost.
Vliv opatření na naplňování horizontálních témat OPZ	Rovné příležitosti a nediskriminace – <u>pozitivní</u>: Opatření jsou zaměřena na podporu osob pečujících o malé děti a tak jim cíleně pomoci k lepší uplatnitelnosti na trhu práce. Rovnost žen a mužů – <u>neutrální</u> Udržitelný rozvoj - <u>neutrální</u>
Principy pro určení preferenčních kritérií:	Konkrétní preferenční kritéria budou stanovena v konkrétní výzvě MAS tak, aby byl zajištěn řádný, transparentní a nediskriminační výběr projektů. Obecně budou podporovány projekty, které prokazují: <ul style="list-style-type: none"> a) Účelnost b) Efektivnost c) Hospodárnost d) Proveditelnost e) Potřebnost

Indikátory výstupů	
Číslo (Kód NČI2014+)	60000
Název	Celkový počet účastníků
Výchozí stav	0
Cílový stav	120
Indikátory výstupů	
Číslo (Kód NČI2014+)	62000
Název indikátoru	Počet projektů, které zcela nebo z části provádějí sociální partneři nebo nevládní organizace
Výchozí stav	0
Cílový stav	3
Indikátory výstupů	
Číslo (Kód NČI2014+)	50001
Název	Kapacita podporovaných zařízení péče o děti nebo vzdělávacích zařízení
Výchozí stav	0
Cílový stav	30
Indikátory výstupů	
Číslo (Kód NČI2014+)	50100
Název	Počet podpořených zařízení péče o děti předškolního věku
Výchozí stav	0

Cílový stav	1
Indikátory výsledku	
Číslo (Kód NČI2014+)	50110
Název indikátoru	Počet osob využívajících zařízení péče o děti předškolního věku
Výchozí stav	0
Cílový stav	5
Indikátory výsledku	
Číslo (Kód NČI2014+)	50120
Název indikátoru	Počet osob využívajících zařízení péče o děti ve věku do 3 let
Výchozí stav	0
Cílový stav	1
Indikátory výsledku	
Číslo (Kód NČI2014+)	62700
Název indikátoru	Účastníci zaměstnání po ukončení své účasti, včetně OSVČ
Výchozí stav	0
Cílový stav	1
Indikátory výsledku	
Číslo (Kód NČI2014+)	62900
Název indikátoru	Účastníci zaměstnání 6 měsíců po ukončení své účasti, včetně OSVČ
Výchozí stav	0
Cílový stav	1

RIZIKA OVLIVŇUJÍCÍ REALIZACI SCLLD V NÁVAZNOSTI NA OPERAČNÍ PROGRAM ZAMĚSTNANOST					
Název rizika	Hodnocení rizika			Nositel rizika	Název navrhovaných opatření k řízení rizik a snížení jejich významnosti
	Pravděpodobnost (P)	Dopad (D)	V=P*D		
Finanční rizika	4	4	16	MAS, žadatelé, realizátoři	Průběžná komunikace s realizátory projektů; rozumné správné hospodaření; dobré finanční plánování; dodržování principů 3 E (Hospodárnost – Účelnost – Efektivnost); průběžný monitoring indikátorů a vyhodnocování
Organizační rizika	3	5	15	MAS, realizátoři	Dobře nastavené výzvy; kvalitní animace CLLD v území, vzdělávání v projektovém řízení; průběžná komunikace s realizátory; dodržování implementačních procesů, nezáměr cílové skupiny o nabízené službě
Právní rizika	2	4	4	MAS, realizátoři	Sledování změn v legislativě a v případě potřeby úprava dokumentů či směrnic MAS apod.; vzdělávání
Věcná rizika	2	4	8	MAS, realizátoři	Dodržování vnitřních směrnic o archivaci; správné nastavení procesů; respektování

					horizontálních priorit
--	--	--	--	--	------------------------

Programový rámec pro operační program	OPERAČNÍ PROGRAM ZAMĚSTNANOST (OPZ II.)
<i>Vazba na Operační program Zaměstnanost: Investiční priority 2.3 Strategie komunitně vedeného místního rozvoje Specifický cíl 2.3.1 Zvýšit zapojení lokálních aktérů do řešení problémů nezaměstnanosti a sociálního začleňování ve venkovských oblastech</i>	
Cíle SCLLD:	A1 Strategický cíl: Zvyšovat kvalitu života a usilovat o rozvoj občanské společnosti A1.2 Specifický cíl: Zlepšit přístup k pomoci lidem nacházejících se ve hmotné nouzi a vytvořit podmínky pro sociální začleňování lidí v těžkých životních situacích
Název opatření SCLLD:	A1.2.2 Opatření: Podpora sociálního začleňování
Popis cíle opatření:	<p>Cílem opatření je zajistit dostatečnou nabídku kvalitních, udržitelných, dosažitelných a cenově dostupných sociálních služeb a zvýšit mobilitu a propojenost služeb. Podpora služeb pro rodiny a děti a dalších navazujících služeb obecného zájmu, které přispějí k sociálnímu začlenění a k prevenci sociálního vyloučení osob, ke snížení závislosti na sociálních dávkách. Podpora služeb, které podporují integraci a začlenění obyvatel do každodenního života. Podpora dobrovolnictví a sousedské výpomoci.</p> <p>Cílem opatření je rozvoj sociálních služeb, podpora komunitní péče a realizací projektů prevence sociálního vyloučení zvyšovat kvalitu života v obcích. Služby sociální a zdravotní péče vytvářejí pracovní místa, řeší chudobu a snižují míru předčasného ukončování školní docházky.</p> <p>Poskytování a zajištění těchto potřebných služeb má dopad do několika rovin:</p> <ul style="list-style-type: none"> - poskytnutí služby sociálně vyloučeným osobám - poskytnutí pomoci osobám ohrožených sociálním vyloučením - pomoc rodinám pečujících o své blízké (odlehčovací služby, poradenství) - sladění pracovního a rodinného života u pečujících osob - zajištění dostupnosti sociálních služeb a následných služeb v obcích - podpora sociální soudržnosti (dobrovolnictví)
Popis provázanosti navrhovaných opatření	<p>IROP prioritní osa 4: Komunitně vedený místní rozvoj, SC 4.1. Posílení komunitně vedeného místního rozvoje za účelem zvýšení kvality života ve venkovských oblastech a aktivizace místního potenciálu včetně popisu provázanosti.</p> <p>Tematické zaměření SC 2.1. Zvýšení kvality a dostupnosti služeb vedoucí k sociální inkluzi (Infrastruktura pro dostupnost a rozvoj sociální služby (zejména vybudování zázemí pro terénní sociální služby), ambulantní sociální služby, podpora rozvoje infrastruktury komunitních center za účelem sociálního začleňování a zvýšení uplatnitelnosti na trhu práce, sociální bydlení.</p> <p>Opatření navazuje na další opatření SCLLD: A1.1.1 Podpora spolkové činnosti A1.2.1 Opatření: Budování infrastruktury a zázemí pro asistenční služby, poradny a zkvalitnění sociálního prostředí A1.2.3 Opatření: Zvýšení povědomí o významu prevence nemocí a ochrana zdraví B1.1.2 Opatření: Vybudování a údržba prostor pro realizaci zájmových, sportovních, kulturních a jiných prospěšných činností B1.1.3 Opatření: Zlepšení stávajícího stavu veřejných budov, technické infrastruktury a občanské vybavenosti B1.1.12 Opatření: Výstavba sociálních bytů (IROP) C1.2.1 Zavádění inovačních metod a postupů ve vzdělávání E1.1.1 Činnosti spolupráce v rámci iniciativy LEADER</p>
Priorizace navrhovaných opatření	<p>a) Opatření financovaná z navýšené alokované částky: aktivity v rámci PR celého spadají do alokované částky. Nejvyšší prioritu mají služby sociální prevence a komunitní centra</p> <p>b) Opatření financovaná při navýšení alokace: -</p>

Časový harmonogram realizace opatření ve vazbě na finanční plán	Harmonogram vyhlášení výzev: 1/2018 – 5000 tis. Kč								
	Celková alokace 5000,00 tis. Kč								
	rok	2016	2017	2018	2019	2020	2021	2022	2023
(tis. Kč)	0,00	0,00	300,00	1200,00	1500,00	1000,00	1000,00	0,00	
Typy projektů:	<p>a) Sociální služby - Budou podporovány uvedené druhy sociálních služeb pro vymezené cílové skupiny se zaměřením na návrat těchto osob zpět do společnosti a na trh práce, na udržení se na trhu práce a na umožnění přístupu ke službám podporujícím návrat na trh práce.</p> <p>Budou podporovány uvedené druhy sociálních služeb pro vymezené cílové skupiny se zaměřením na návrat těchto osob zpět do společnosti a na trh práce, na udržení se na trhu práce a na umožnění přístupu ke službám podporujícím návrat na trh práce.</p> <p>Budou podporovány pouze sociální služby poskytované terénní a ambulantní formou. Jako pobytové budou podporovány jen odlehčovací služby a krizová pomoc podle § 44 a § 60 zákona č. 108/2006 Sb., o sociálních službách.</p> <p>Součástí nákladů vztahujících se k poskytování sociální služby mohou být i náklady na celoživotní vzdělávání pracovníků poskytovatele sociální služby, a to za podmínky, že toto vzdělávání přímo souvisí s poskytováním základních činností sociální služby a současně je oblast vzdělávání pracovníků poskytovatele služby upravena v rámci vydaného Pověření v souladu s Rozhodnutím Komise č. 2012/21/EU</p> <p>Budou podporovány tyto druhy sociálních služeb:</p> <ul style="list-style-type: none"> • Odborné sociální poradenství - § 37 • Terénní programy - § 69 • Sociálně aktivizační služby pro rodiny s dětmi - § 65 • Raná péče - § 54 • Krizová pomoc - § 60 • Kontaktní centra - § 59 • Nízkoprahová zařízení pro děti a mládež - § • Sociální rehabilitace - § 70 • Sociálně terapeutické dílny - § 67 (• Služby následné péče - § 64 • Podpora samostatného bydlení - § 43 • Osobní asistence - § 39 (• Odlehčovací služby - § 44 <p>b) Další programy a činnosti v oblasti sociálního začleňování:</p> <p>Podporovány budou programy a činnosti realizované v přirozeném sociálním prostředí osob z cílových skupin, tj. aktivity realizované terénní nebo ambulantní formou. Jedná se o programy a činnosti se společensky prospěšným charakterem (nikoli komerčním), které mají příznivý dopad na osoby z cílových skupin v území MAS.</p> <p>Budou podporovány zejména následující programy a činnosti:</p> <ul style="list-style-type: none"> • Motivační programy přispívající k sociálnímu začlenění nebo k prevenci sociálního vyloučení osob v nepříznivé sociální situaci • Programy prevence a řešení problémů především v sociálně vyloučených lokalitách zaměřené na rizikové jedince či skupiny osob žijící v extrémně nepříznivých životních podmínkách a na sociálně znevýhodněné skupiny obyvatel, u nichž je zvýšená pravděpodobnost, že se stanou pachateli nebo oběťmi trestné činnosti, nebo kteří již spáchali trestnou činnost. • Aktivity a programy sekundární a terciární prevence pro osoby s chronickým duševním onemocněním a jejich rodinné příslušníky, mimo zdravotnické služby a péči • Programy a aktivity v oblasti sociálně-právní ochrany dětí zaměřené na 								

	<p>preventivní programy na podporu rodiny, aktivity směřující k obnovení narušených funkcí rodiny a vedoucí ke stabilizaci rodiny, rozvoj aktivit podporujících komunitní práci a zapojování zdrojů komunit do řešení situace ohrožených rodin atd.</p> <ul style="list-style-type: none"> • Aktivity zaměřené na podporu pečujících osob a neformální péče • Aktivity zaměřené na předcházení ekonomické nestability osob z cílových skupin • Aktivity podporující mimosoudní způsob řešení konfliktů v oblasti bydlení a pracovně-právních vztahů • Aktivity přispívající k boji s diskriminací <p>c) Podpora komunitní sociální práce a komunitních center jako prostředků sociálního začleňování nebo prevence sociálního vyloučení</p> <p>Podporovány budou aktivity směřující k profesionální realizaci sociální práce jako činnosti zaměřené na pomoc komunitám zlepšit nebo obnovit jejich schopnost sociálního fungování v jejich přirozeném prostředí</p> <p>Doplňkové aktivity: Koordinace a síťování sociálních služeb a následných služeb při participaci veřejné správy, veřejnosti a poskytovatelů sociálních i následných služeb. Aktivity zaměřené na vzdělávání pracovníků organizací, kteří vykonávají přímou práci s klienty (sociální pracovníci a další pracovníci v přímé práci.</p>
Podporované cílové skupiny:	<p>Cílovou skupinou zejména osoby sociálně vyloučené a osoby sociálním vyloučením ohrožené, např. osoby se zdravotním postižením, osoby s kombinovanými diagnózami, osoby ohrožené domácím násilím a závislostmi, oběti trestné činnosti, osoby ohrožené předlužeností, osoby ohrožené vícenásobnými riziky, osoby žijící v sociálně vyloučených lokalitách, osoby opouštějící institucionální zařízení, bezdomovci a osoby žijící v nevyhovujícím nebo nejistém ubytování, osoby pečující o jiné závislé osoby, neformální pečovatelé atd.</p>
Příjemci podpory	<p>Nestátní neziskové organizace; organizační složky státu; příspěvkové organizace, organizace zřizované nebo zakládáné obcemi; dobrovolné svazky obcí; organizace organizačních složek státu; organizace zřizované nebo zakládáné kraji; obce; zřizované nebo zakládáné dobrovolnými svazky obcí; cirkve; církevní organizace, obchodní korporace, profesní a podnikatelská sdružení, sociální partneři, OSVČ, poradenské a vzdělávací instituce, poskytovatelé sociálních služeb, školy a školáská zařízení, MAS</p>
Minimální a maximální výše:	<p>MAS předpokládá stanovení limitů a bude o nich informovat ve své výzvě.</p>
Absorpční kapacita MAS	<p>Z dotazníkových šetření vyplynulo a jednání s místními aktéry vyplynulo, že v území MAS ČMP je ze strany způsobilých příjemců zájem o podporu tohoto opatření a je zájem o realizaci aktivit ze stran CS. V zásobníku projektů MAS eviduje projektové záměry v této oblasti ve výši 7,2 mil. Kč.</p>
Vliv opatření na naplňování horizontálních témat OPZ	<p>Rovné příležitosti a nediskriminace – pozitivní: opatření je zaměřeno na skupiny obyvatel ohrožené diskriminací a sociálním vyloučením a má přispět k integraci těchto osob do společnosti</p> <p>Rovnost žen a mužů – neutrální</p> <p>Udržitelný rozvoj - neutrální</p>
Principy pro určení preferenčních kritérií:	<p>Konkrétní preferenční kritéria budou stanovena v konkrétní výzvě MAS tak, aby byl zajištěn řádný, transparentní a nediskriminační výběr projektů.</p> <p>Obecně budou podporovány projekty, které prokazují:</p> <ol style="list-style-type: none"> a) Účelnost b) Efektivnost c) Hospodárnost d) Proveditelnost e) Potřebnost

Indikátory výstupů	
Číslo (Kód NČI2014+)	67001
Název	Kapacita podpořených služeb
Výchozí stav	0
Cílový stav	15
Indikátory výstupů	
Číslo (Kód NČI2014+)	60000
Název indikátoru	Celkový počet účastníků
Výchozí stav	0
Cílový stav	30
Indikátory výstupů	
Číslo (Kód NČI2014+)	55102
Název	Počet podpořených komunitních center
Výchozí stav	0
Cílový stav	1
Indikátory výsledku	
Číslo (Kód NČI2014+)	67010
Název indikátoru	Využívání podpořených služeb
Výchozí stav	0
Cílový stav	60
Indikátory výsledku	
Číslo (Kód NČI2014+)	62000
Název indikátoru	Počet projektů, které zcela nebo z části provádějí sociální partneři nebo nevládní organizace
Výchozí stav	0
Cílový stav	2
Indikátory výsledku	
Číslo (Kód NČI2014+)	67315
Název indikátoru	Bývalí účastníci projektů v oblasti sociálních služeb, u nichž služba naplnila svůj účel
Výchozí stav	10
Cílový stav	0
Indikátory výsledku	
Číslo (Kód NČI2014+)	67310
Název indikátoru	Bývalí účastníci projektů, u nichž intervence formou sociální práce naplnila svůj účel
Výchozí stav	15
Cílový stav	0

RIZIKA OVLIVŇUJÍCÍ REALIZACI SCLLD V NÁVAZNOSTI NA OPERAČNÍ PROGRAM ZAMĚŠTNANOST					
Název rizika	Hodnocení rizika			Nositel rizika	Název navrhovaných opatření k řízení rizik a snížení jejich významnosti
	Pravděpodobnost (P)	Dopad (D)	V=P*D		
Finanční rizika	4	4	16	MAS, žadatelé, realizátoři	Průběžná komunikace s realizátory projektů; rozumné správné hospodaření; dobré finanční plánování; dodržování principů 3 E (Hospodárnost – Účelnost – Efektivnost); průběžný monitoring indikátorů a vyhodnocování
Organizační rizika	3	5	15	MAS, realizátoři	Dobře nastavené výzvy; kvalitní animace CLLD v území, vzdělávání v projektovém řízení; průběžná komunikace s realizátory; dodržování implementačních procesů, nezáměr cílové skupiny o nabízené službě
Právní rizika	2	4	4	MAS, realizátoři	Sledování změn v legislativě a v případě potřeby úprava dokumentů či směrnic MAS apod.; vzdělávání
Věcná rizika	2	4	8	MAS, realizátoři	Dodržování vnitřních směrnic o archivaci; správné nastavení procesů; respektování horizontálních priorit

Programový rámec pro operační program	OPERAČNÍ PROGRAM ZAMĚSTNANOST (OP Z III.)
<i>Vazba na Operační program Zaměstnanost: Investiční priority 2.3 Strategie komunitně vedeného místního rozvoje Specifický cíl 2.3.1 Zvýšit zapojení lokálních aktérů do řešení problémů nezaměstnanosti a sociálního začleňování ve venkovských oblastech</i>	
Cíle SCLLD:	Oblast C - Zaměstnanost a vzdělávání C1 Strategický cíl: Vytvářet podmínky pro rozvoj podnikání a vznik pracovních příležitostí, podporovat vzdělávání všech věkových kategorií. C1.2 Specifický cíl: Zajistit dostupnost a kvalitu vzdělávání
Název opatření SCLLD:	C1.2.2 Opatření: Vzdělávání a poradenství ke zlepšení uplatnění na trhu práce, rozvoj ekonomiky
Popis cíle opatření:	Cílem opatření je zvyšování uplatnitelnosti osob na trhu práce prostřednictvím kvalitního a dostupného vzdělávání a poradenství (připravení lidé pružněji reagují na poptávku a potřebu pracovních míst), motivace osob k začlenění a udržení se na trhu práce. Zapojení lokálních aktérů do řešení problémů místní nezaměstnanosti má pozitivní vliv na uplatňování znevýhodněných osob na trh práce (podnikatelé, firmy, školy, spádové úřady práce, příspěvkové organizace, vzdělávací zařízení....) Podporována bude ambulantní a také terénní forma pracovního a kariéerního poradenství a vzdělávací semináře v jednotlivých obcích na území MAS. Opatření je zaměřeno na podporu zaměstnanosti žen a mužů ohrožených na trhu práce s dopadem na pozitivní sladování rodinného a pracovního života a rovného přístupu k zaměstnání. V rámci projektů bude realizováno doprovodné poradenství (dluhové poradenství, rodinné poradenství, psychologické poradenství, poradenství o oblasti bydlení apod.) V projektech realizované aktivity nemají nahrazovat činnosti ÚP ČR, ale naopak je doplňovat a rozšiřovat s ohledem na detailní znalost potřeb lokálního trhu práce. V každém projektu by měla být zařazena aktivita spojená s tvorbou nových udržitelných pracovních míst, umístěním na volná pracovní místa či zprostředkováním zaměstnání, čímž je v maximální míře zajištěno zvýšení pracovního uplatnění cílové skupiny.
Popis provázanosti navrhovaných opatření, a to včetně provázanosti na ostatní operační programy	IROP prioritní osa 4: Komunitně vedený místní rozvoj, SC 4.1. Posílení komunitně vedeného místního rozvoje za účelem zvýšení kvality života ve venkovských oblastech a aktivizace místního potenciálu včetně popisu provázanosti. Tematické zaměření SC 2.1. Zvýšení kvality a dostupnosti služeb vedoucích k sociální inkluzi (Infrastruktura pro dostupnost a rozvoj sociální služby (zejména vybudování zázemí pro terénní sociální služby), ambulantní sociální služby, podpora rozvoje infrastruktury komunitních center za účelem sociálního začleňování a zvýšení uplatnitelnosti na trhu práce, sociální bydlení. Tematické zaměření SC 2.4. Zvýšení kvality a dostupnosti infrastruktury pro vzdělávání a celoživotní učení (investice do škol a školských zařízení) Opatření navazuje přímo na další opatření SCLLD: A1.2.2 Podpora sociálního začleňování (OPZ) C1.2.1 Zavádění inovačních metod a postupů ve vzdělávání C1.2.3 Vzdělávání pro dospělé a seniory C1.2.6 Vzdělávání a informace pro implementaci opatření ke zlepšení kvality života a rozvoje podnikání na venkově E1.1.1 Činnosti spolupráce v rámci iniciativy LEADER
Priorizace navrhovaných opatření	a) Opatření financovaná z alokované částky: Všechna uvedená kritéria budou realizována v rámci alokované částky. b) Opatření financovaná při navýšení alokace: -

Časový harmonogram realizace opatření ve vazbě na finanční plán	Harmonogram vyhlášení výzev: 1/2018 – 2600 tis. Kč								
	Celková alokace 2600,00 tis. Kč								
	rok	2016	2017	2018	2019	2020	2021	2022	2023
(tis. Kč)	0,00	0,00	156,00	624,00	780,00	520,00	520,00	0,00	
Typy projektů:	<p>a) Příprava osob z cílových skupin ke vstupu či návratu na trh práce Podpora projektů, nástrojů a činností vedoucích k motivaci a aktivizaci cílové skupiny k nalezení zaměstnání a jeho udržení Rozvoj základních kompetencí osob z cílových skupin za účelem snazšího uplatnění na trhu práce Aktivity zaměřené na zvýšení orientace osob z cílových skupin v požadavcích trhu práce a realizace poradenských činností a programů, jejichž cílem je zjišťování osobnostních a kvalifikačních předpokladů osob pro volbu povolání za účelem zprostředkování vhodného zaměstnání</p> <p>Příklady podporovaných aktivit:</p> <ul style="list-style-type: none"> • Podpora pracovního uplatnění osob se zdravotním postižením • Profilace (vytvoření přehledu vlastností osoby, které se následně využívá při hledání nejvhodnější pracovní pozice) a targeting (marketingová metoda porovnávající vybrané části pracovního trhu a zhodnocující jejich atraktivitu a výhodnost pro osoby z cílových skupin), u kterých musí být v rámci projektů přesně definován jejich účel a cílové skupiny • JOB kluby (tj. poradenský program, jehož hlavním cílem je motivovat a aktivizovat jeho účastníky k uplatnění na trhu práce, a to získáním orientace na trhu práce a nácvikem dovedností a technik vyhledávání zaměstnání); job klub probíhá formou opakovaných skupinových setkávání v malých skupinách • Řízené poradenství ke změně kvalifikace • Získání či obnova pracovních návyků, např. prostřednictvím mentoringu² • Pracovní a kariérové poradenství (ambulantní a terénní forma) • Bilanční a pracovní diagnostika, ergo diagnostika • Rekvalifikace a další profesní vzdělávání • Jazykové vzdělávání, PC kurzy, rozvoj finanční gramotnosti, soft skills (měkké dovednosti, komunikační dovednosti apod.), podpora čtenářské a numerické gramotnosti apod. (aktivity jsou pouze doprovodné a musí vést přímo k uplatnění osob z cílových skupin na trhu práce) <p>b) Zvyšování zaměstnanosti cílových skupin Podpora vytváření nových pracovních míst Příklady podporovaných aktivit:</p> <ul style="list-style-type: none"> • Tvorba pracovních míst pro osoby z cílových skupin • Podpora uplatnění na trhu práce formou příspěvku na úhradu mzdových nákladů zaměstnavatelům (může zakládat veřejnou podporu) <p>Podpora zahájení podnikatelské činnosti Příklady podporovaných aktivit:</p> <ul style="list-style-type: none"> • Aktivity před zahájením podnikání a na ně navazující aktivity po zahájení podnikání formou vzdělávání a poradenství²⁵ • Podpora osob, které při zahájení projektu nebyly OSVČ (neměly oprávnění), nevylučuje se ale jejich předchozí zařazení mezi OSVČ, které již bylo ukončeno, nebo přerušeno (podpora pro osoby, které zahájí podnikání, může trvat maximálně 2 roky po zahájení podnikání a bude se jednat o veřejnou podporu) 								

	<p>Podpora spolupráce lokálních partnerů na trhu práce Příklady podporovaných aktivit:</p> <ul style="list-style-type: none"> • Podpora vzájemné spolupráce subjektů veřejného, neziskového a soukromého sektoru na úrovni MAS s cílem pomoci cílovým skupinám při uplatnění na trhu práce, a to i s využitím nových a netradičních metod podporujících zaměstnanost na lokální úrovni²⁶ • Monitoring lokálního trhu práce pro potřeby zprostředkování pracovních míst cílovým skupinám • Vytvoření a provoz lokální burzy práce nebo JOB centra (tj. systém sloužící ke zprostředkování volných pracovních pozic nabízených lokálními zaměstnavateli ve prospěch osob hledajících zaměstnání) <p>c) Podpora udržitelnosti cílových skupin na trhu práce Příklady podporovaných aktivit:</p> <ul style="list-style-type: none"> • Vytváření podmínek pro snazší uplatnění cílových skupin na trhu práce prostřednictvím flexibilních forem zaměstnávání (včetně poskytování mzdových příspěvků na nově vytvořená pracovní místa; může zakládat veřejnou podporu). Mezi flexibilní formy zaměstnání patří například zkrácený úvazek, rotace na pracovním místě, sdílení pracovního místa, práce na dálku • Zprostředkování dočasného přidělení zaměstnance jinému zaměstnavateli • Podpora zaměstnanců <p>d) Podpora prostupného zaměstnávání Příklady podporovaných aktivit:</p> <ul style="list-style-type: none"> • Aktivity umožňující za pomoci doprovodných opatření podle individuálních potřeb (podporované zaměstnávání, komplexní práce s cílovou skupinou) postupné zapojování dlouhodobě nezaměstnaných osob a osob s minimálními pracovními zkušenostmi na trh práce, získávání pracovních návyků a zkušeností, a to i s využitím nástrojů podpory zaměstnanosti, které povedou k dlouhodobému uplatnění těchto osob na trhu práce • Zvyšování motivace zaměstnavatelů k vytváření udržitelných pracovních míst s využitím nástrojů jako jsou pracovní místa na zkoušku, pracovní místa ve prospěch obcí a veřejně prospěšných institucí, pracovní místa u soukromých zaměstnavatelů, krátkodobé pracovní příležitosti, sezónní pracovní místa, pracovní trénink, placené odborné praxe a stáže, mentoring apod.
<p>Podporované cílové skupiny:</p>	<p>Cílovou skupinou jsou osoby sociálně vyloučené, nebo osoby ohrožené sociálním vyloučením, které hledají uplatnění na trhu práce. Pro MAS ČMP byli identifikovány zejména osoby:</p> <ul style="list-style-type: none"> - uchazeči a zájemci o zaměstnání (osoby zařazené ÚP ČR do evidence uchazečů nebo zájemců o zaměstnání) - osoby vracející se na trh práce po návratu z mateřské/rodičovské (v řádu několika měsíců) - osoby pečující o dítě mladší 15 let či o osobu blízkou - osoby se zdravotním postižením - osoby sociálně vyloučené a osoby sociálním vyloučením ohrožené - zaměstnanci - neaktivní osoby
<p>Příjemců podpory</p>	<p>Nestátní neziskové organizace, školy a školská zařízení, obce dle zákona č. 128/2000 Sb., o obcích, dobrovolné svazky obcí, MAS, vzdělávací a poradenské instituce, obchodní korporace, zájmová sdružení, družstva, příspěvkové organizace, družstva, OSVČ, sociální partneři, organizace zřizované obcemi, organizace zřizované kraji, poskytovatelé sociálních služeb, profesní a podnikatelská sdružení, sociální partneři,</p>
<p>Minimální a maximální výše:</p>	<p>MAS předpokládá stanovení limitů a bude o nich informovat ve své výzvě.</p>

Absorpční kapacita MAS	V zásobníku projektů jsou evidovány 3 projektové záměry na vzdělávání související s uplatněním na trhu práce (1x příspěvková organizace, 1 x NNO, 1 x OSVČ) a 2 záměry na poradenství v oblasti uplatnění na trhu práce (2 x OSVČ).
Vliv opatření na naplňování horizontálních témat OPZ	Rovné příležitosti a nediskriminace – pozitivní: opatření je zaměřeno na skupiny obyvatel ohrožené diskriminací a sociálním vyloučením a má přispět k integraci těchto lidí do společnosti a zlepšit jejich uplatnitelnosti na trhu práce. Rovnost žen a mužů – neutrální Udržitelný rozvoj - neutrální
Principy pro určení preferenčních kritérií:	Konkrétní preferenční kritéria budou stanovena v konkrétní výzvě MAS tak, aby byl zajištěn řádný, transparentní a nediskriminační výběr projektů. Obecně budou podporovány projekty, které prokazují: a) Účelnost b) Efektivnost c) Hospodárnost d) Proveditelnost e) Potřebnost

Indikátory výstupů	
Číslo (Kód NČI2014+)	60000
Název	Celkový počet účastníků
Výchozí stav	0
Cílový stav	60
Indikátory výstupů	
Číslo (Kód NČI2014+)	50105
Název indikátoru	Počet zaměstnavatelů, kteří podporují flexibilní formy práce
Výchozí stav	0
Cílový stav	1
Indikátory výsledku	
Číslo (Kód NČI2014+)	62700
Název	Účastníci zaměstnaní po ukončení své účasti, včetně OSVČ
Výchozí stav	0
Cílový stav	1
Indikátory výsledku	
Číslo (Kód NČI2014+)	50130
Název indikátoru	Počet osob pracujících v rámci flexibilních forem práce
Výchozí stav	0
Cílový stav	1
Indikátory výsledku	
Číslo (Kód NČI2014+)	62900
Název	Účastníci zaměstnaní 6 měsíců po ukončení své účasti, včetně OSVČ
Výchozí stav	0
Cílový stav	1
Indikátory výsledku	
Číslo (Kód NČI2014+)	63100

Název indikátoru	Účastníci ve věku nad 54 let zaměstnaní 6 měsíců po ukončení své účasti, včetně OSVČ
Výchozí stav	0
Cílový stav	1
Indikátory výsledku	
Číslo (Kód NČI2014+)	63200
Název	Znevýhodnění účastníci zaměstnaní 6 měsíců po ukončení své účasti, včetně OSVČ
Výchozí stav	0
Cílový stav	1
Indikátory výsledku	
Číslo (Kód NČI2014+)	62600
Název indikátoru	Účastníci, kteří získali kvalifikaci po ukončení své účasti
Výchozí stav	0
Cílový stav	30
Indikátory výsledku	
Číslo (Kód NČI2014+)	62000
Název indikátoru	Počet projektů, které zcela nebo z části provádějí sociální partneři nebo nevládní organizace
Výchozí stav	0
Cílový stav	2

RIZIKA OVLIVŇUJÍCÍ REALIZACI SCLLD V NÁVAZNOSTI NA OPERAČNÍ PROGRAM ZAMĚSTNANOST					
Název rizika	Hodnocení rizika			Nositel rizika	Název navrhovaných opatření k řízení rizik a snížení jejich významnosti
	Pravděpodobnost (P)	Dopad (D)	V=P*D		
Finanční rizika	4	4	16	MAS, žadatelé, realizátoři	Průběžná komunikace s realizátory projektů; rozumné správné hospodaření; dobré finanční plánování; dodržování principů 3 E (Hospodárnost – Účelnost – Efektivnost); průběžný monitoring indikátorů a vyhodnocování
Organizační rizika	3	5	15	MAS, realizátoři	Dobře nastavené výzvy; kvalitní animace CLLD v území, vzdělávání v projektovém řízení; průběžná komunikace s realizátory; dodržování implementačních procesů, nezájem cílové skupiny o nabízené služby
Právní rizika	2	4	4	MAS, realizátoři	Sledování změn v legislativě a v případě potřeby úprava dokumentů či směrnic MAS apod.; vzdělávání
Věcná rizika	2	4	8	MAS, realizátoři	Dodržování vnitřních směrnic o archivaci; správné nastavení procesů; respektování horizontálních priorit

3.9 Vazba na horizontální témata

Tato oblast představuje průnik všemi základními oblastmi strategie. Pro názornost a přehlednost jsou všechny prioritní oblasti a jednotlivé specifické cíle přehledně uspořádány v níže uvedené tabulce s vazbami na horizontální témata. Z té vyplývá, že všechna plánovaná opatření a záměry jsou ve svém dopadu buď pozitivní nebo neutrální.

Vliv specifických cílů na horizontální témata

	Udržitelný rozvoj	Rovnost mužů a žen	Rovné příležitosti a nediskriminace
Prioritní oblast A: Rodina a společnost	pozitivní	pozitivní	pozitivní
SC A1.1: Podpora volnočasových aktivit pro široké cílové skupiny	pozitivní	pozitivní	pozitivní
SC A1.2: Zlepšit přístup k pomoci lidem nacházejících se ve hmotné nouzi a vytvořit podmínky pro sociální začleňování lidí v těžkých životních situacích	neutrální	pozitivní	pozitivní
Prioritní oblast B: Obnova a rozvoj obce	pozitivní	pozitivní	pozitivní
SC B1.1: Zlepšit podmínky pro život v obcích, zvýšit kvalitu života, zlepšit vzhled obcí a vytvořit podmínky pro rozvoj sociální oblasti	pozitivní	neutrální	pozitivní
Prioritní oblast C: Zaměstnanost a vzdělávání	neutrální	pozitivní	pozitivní
SC C1.1: Rozvinout lokální ekonomiku, podpořit tvorbu a udržení pracovních míst	neutrální	pozitivní	pozitivní
SC C1.2: Zajistit dostupnost a kvalitu vzdělávání	neutrální	pozitivní	pozitivní
Prioritní oblast D: Životní prostředí, krajina a zemědělství	pozitivní	neutrální	neutrální
SC D1.1: Zvýšit kvalitu životního prostředí v obcích a odstranění ekologické zátěže	pozitivní	neutrální	neutrální
SC D1.2: Zkvalitnit infrastrukturu zásobování vodou a čištění odpadních vod	pozitivní	neutrální	neutrální
SC D1.3: Podpora zemědělských a lesnických podniků, posílení biodiverzity a adaptability na změny klima.	pozitivní	neutrální	neutrální
Prioritní oblast E: Spolupráce a partnerství	pozitivní	neutrální	pozitivní
SC E1.1: Rozvoj místního partnerství, spolupráce MAS s partnery na všech úrovních	pozitivní	neutrální	pozitivní

4 IMPLEMENTAČNÍ ČÁST

Základní aspekty implementace SCLLD jsou zakotveny v Metodice pro standardizaci místních akčních skupin v programovém období 2014–2020, schválené usnesením vlády ČR ze dne 21. 5. 2014 č. 368 a dále v aktuální platné verzi od 10. listopadu 2015 (dále „Metodika standardizace MAS“). MAS jako nositel strategie CLLD bude dle této metodiky plnit a dodržovat následující:

- MAS je povinna plnit podmínky vyplývající z kapitoly 3.3 Standardy pro přijatelnost MAS (s výjimkou podmínky 3.3.5.3.) Metodiky standardizace MAS a to od vydání „Osvědčení o splnění standardů MAS“ po celé programové období 2014 – 2020.
- MAS včetně organizace zajišťující pro MAS správní a finanční záležitosti nesmí přijímat odměny, dary či jinak definované příjmy za poradenství, zpracování či administraci projektů, které jsou následně administrovány příslušnou MAS.
- MAS včetně organizace zajišťující pro MAS správní a finanční záležitosti musí evidovat finanční a věcné dary v hodnotě nad 1 000 Kč. Veškeré dary mohou být přijímány pouze za konkrétním účelem, který musí být v darovací smlouvě specifikován. Seznam dárců a přijatých darů týkajících se SCLLD zveřejňuje MAS ve výroční zprávě o činnosti a hospodaření MAS.
- MAS zveřejňuje zápisy z jednání povinných orgánů.
- MAS zveřejňuje aktuální přehled pracovních skupin, seznamu jejich členů, zápisů z jednání nebo zpráv o jejich činnosti a kontaktních osobách.
- MAS minimálně 1x za rok informuje veřejnost o plnění SCLLD.
- Konzultace v souvislosti s implementací SCLLD jsou kanceláří MAS poskytovány zdarma.
- Při rozhodování o výběru projektů náleží nejméně 50 % hlasů partnerům, kteří nezastupují veřejný sektor.
- Změna územní působnosti MAS je možná pouze v rámci střednědobého hodnocení SCLLD (mid-term evaluace).
- Povinná účast nositele CLLD na kontrolách na místě projektů, pokud si to ŘO vyžádá.
- Povinné informování ŘO o termínech jednání výběrových komisí MAS a zvaní na jednání.
- Povinná podpora příjemců při zpracovávání zpráv o realizaci projektů.

V rámci implementačního procesu, tj. procesu, který bude realizován výše uvedenými způsoby, bude místní akční skupina plnit **následující úkoly**:

- prezentování SCLLD Regionální stálé konferenci, včetně jejích aktualizací,
- zvyšování způsobilosti místních aktérů pro vypracovávání a provádění projektů, včetně jejich schopností v oblasti projektového řízení,
- vypracuje pravidla nediskriminačního a transparentního výběrového řízení, objektivních preferenčních kritérií pro výběr projektů, jež brání střetu zájmů a jejich předložení ke schválení ŘO (v případě PRV schvaluje tato kritéria pouze SZIF), dále zajistí, aby nejméně 50 % hlasů při rozhodování o výběru projektů měli partneři, kteří

nezastupují veřejný sektor; výběr projektů bude probíhat na základě schváleného písemného postupu,

- při výběru projektů zajistí jejich soulad se strategií komunitně vedeného místního rozvoje tím, že stanoví jejich pořadí podle přínosu těchto projektů k plnění záměrů a cílů strategie MAS,
- připraví a zveřejní výzvy na úrovni MAS (tzv. "výzev MAS") k podávání žádostí o podporu včetně vymezení kritérií výběru,
- přijímání a hodnocení (formálních náležitostí, přijatelnosti a věcné hodnocení) žádostí o podporu,
- výběr projektů k realizaci a stanovení výše podpory,
- zajištění administrace SCLLD a projektů vybraných k realizaci v rámci jednotlivých programů,
- sledování plnění strategie komunitně vedeného místního rozvoje,
- sledování podporovaných projektů (evaluace),
- vykonávání zvláštních hodnotících činností souvisejících s touto strategií (monitoring, evaluace). Pro zajištění tohoto úkolu bude mít nositel CLLD přístup do MS2014+ včetně možnosti tvorby sestavy projektů realizovaných v rámci své SCLLD,
- realizace animačních aktivit směřujících k naplňování SCLLD, s cílem usnadnit výměnu informací mezi zúčastněnými stranami,
- propagace SCLLD, informování o SCLLD,
- usnadňování výměny informací mezi místními aktéry a koordinace aktivit místních aktérů směřujících k naplňování SCLLD,
- podporování potenciálních příjemců v rozvíjení projektových záměrů a přípravě žádostí směřujících k naplňování SCLLD.

V rámci OP VVV bude plnit MAS úkol spočívající ve zvyšování způsobilosti místních aktérů pro vypracovávání a provádění projektů, tedy především:

- metodickou pomocí ZŠ/MŠ s výběrem vhodných šablon pro ZŠ/MŠ;
- zaškolením realizátorů projektů ZŠ/MŠ (např. monitorovací systém MS2014+, Pravidla pro žadatele a příjemce OP VVV)
- průběžnou konzultační činností při realizaci projektu, například nad problematikou zadávání veřejných zakázek, indikátorů, sledování a dodržování povinné publicity projektu;
- metodickou pomocí ZŠ/MŠ při zpracování monitorovacích zpráv, zadávání údajů do monitorovacího systému MS2014+, zajištění správnosti předávaných výstupů;
- metodickou pomocí s vypořádáním případných připomínek k monitorovacím zprávám od řídicího orgánu apod.;
- metodickou pomocí při kontrole na místě a při ukončování projektu a závěrečné zprávě o realizaci.

MAS může být příjemcem a může provádět projekty v souladu s SCLLD. MAS také může realizovat projekty spolupráce ve vazbě na SCLLD s jinými MAS nebo partnery v rámci ČR nebo v rámci EU.

4.1 Popis řízení včetně řídicí a realizační struktury MAS

4.1.1 Rozdělení kompetencí v rámci MAS

Organizační struktura je dána základními standardy práce MAS, ze kterých implementační část SCLLD vychází a ve které jsou popsány činnosti povinných orgánů MAS, jejich úkoly, povinnosti a odpovědnosti.

ORGÁNY organizační složky MAS

Partnerství MAS - nejvyšší orgán, je tvořen všemi partnery MAS, rozhoduje o záležitostech partnerství MAS, pokud zákon a v souladu s ním smlouva o partnerství a vzájemné spolupráci nebo statut nesvěřují tuto pravomoc jinému orgánu partnerství MAS, jedná se zejména o zřízení a jmenování orgánů partnerství, schvaluje SCLLD, schvaluje jednací řády, přijímá nové partnery, rozhoduje o distribuci veřejných prostředků a provádění SCLLD na území MAS, schvaluje způsob a hodnocení projektů, určuje výběrová kritéria, schvaluje výroční zprávu a hospodaření MAS.

Programový výbor je rozhodovacím orgánem partnerství MAS, má 9 členů, volí předsedu a místopředsedu ze svého středu, rozhoduje o činnosti partnerství, rozhoduje v oblasti personální (smlouvy s vedoucím zaměstnancem), schvaluje výzvy k podání žádostí, vybírá projekty k realizaci a stanovuje výši alokace na návrh výběrové komise.

Výběrová komise je výběrovým orgánem MAS, dále jen výběrová komise - má 9 členů, volí předsedu ze svého středu, provádí předvýběr projektů a stanovuje pořadí projektů na základě objektivních kritérií a pravidel hodnocení.

Monitorovací výbor je kontrolním orgánem partnerství MAS - má 6 členů, volí předsedu ze svého středu, provádí veškerou kontrolní činnost v partnerství, projednává výroční zprávu MAS a předkládá vyjádření programovému výboru a nejvyššímu orgánu.

Schéma 8

ORGANIZAČNÍ SCHÉMA MAS

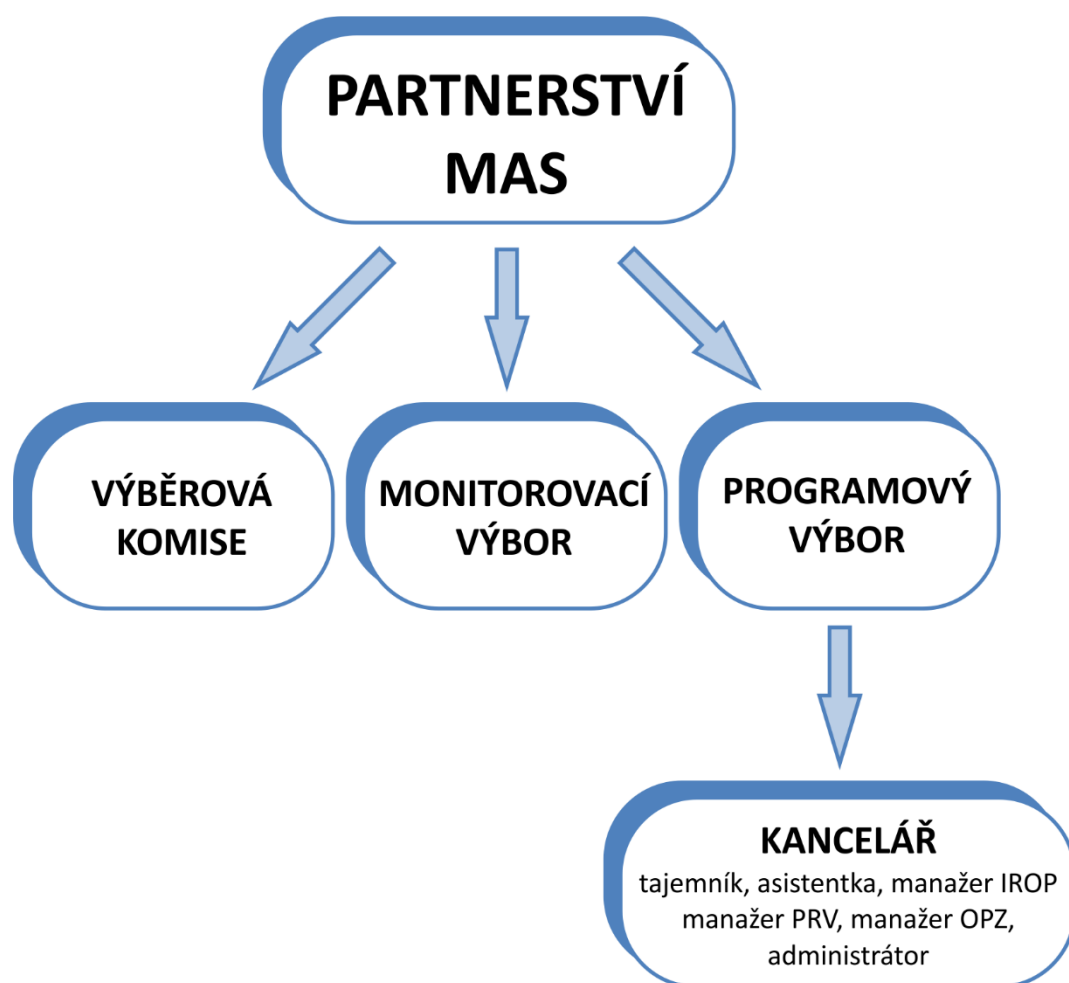

Zájmové skupiny: Každý z partnerů je členem jedné zájmové skupiny, které jsou zájmově zaměřené (dle výběru v návaznosti na své převažující činnosti a zaměření). Přehled partnerů a jejich zařazení do zájmových skupin vede kancelář MAS a je veřejně přístupný na webových stránkách MAS. O vytvoření či změně zájmových skupin rozhoduje Programový výbor v souladu s SCLLD. Členové zájmových skupin vytvářejí pracovní skupiny, do kterých delegují své zástupce.

Přehled zájmových skupin:

- A - Veřejná správa
- B – Sociální a spolková činnost
- C – Kultura a sport
- D – Školství
- E – Podnikání
- F – Životní prostředí a zemědělství

Pracovní skupiny jsou nepovinný orgán, mají poradní hlas. Činnost pracovních skupin přispívá k zapojení veřejnosti do rozhodovacích procesů MAS. Členové pracovních skupin se podíleli na přípravě tréninkové výzvy v rámci projektu „Osvojování dovedností MAS Českomoravské pomezí o.p.s.“. V rámci přípravy SCLLD se pracovní skupiny podílely na stanovení priorit v jednotlivých oblastech strategie a následně se také vyjadřovaly k nastavení programových rámců a jejich alokacemi a indikátory. Pracovní skupiny jsou stanoveny dle zájmových skupin, které členové pracovních skupin zastupují. V programovém období 2014 – 2020 se budou pracovní skupiny scházet dle aktuálních potřeb, a to v návaznosti na realizaci SCLLD.

Kancelář MAS

Kancelář MAS poskytuje administrativní, správní a finanční servis místnímu partnerství MAS, programovému výboru, monitorovacímu výboru, výběrové komisi a pracovním skupinám. Kancelář má dostatečnou personální kapacitu pro realizaci SCLLD a je zřízena za účelem přípravy, naplňování a vyhodnocování SCLLD a posílení CLLD v území MAS.

Kancelář MAS musí registrovat změny pravidel a seznamovat s nimi potenciální žadatele.

Kancelář MAS zajišťuje průběžnou aktualizaci webových stránek MAS, které obsahují minimálně tyto informace:

- a) zřizovací dokumenty (zakladací listina či statut),
- b) aktuální seznam partnerů a zájmových skupin MAS,
- c) adresa sídla a kanceláře, konzultační hodiny a kontaktní osoba,
- d) mapa územní působnosti,
- e) výroční zpráva o činnosti a hospodaření MAS,
- f) seznam členů povinných orgánů.

V čele kanceláře MAS stojí tajemník jako vedoucí zaměstnanec SCLLD (s MAS v pracovním vztahu). Dalšími zaměstnanci nebo externími spolupracovníky jsou manažeři jednotlivých OP, asistentka a administrátor, případně další administrativní pracovníci a koordinátoři animačních činností. Vedení účetnictví MAS zajišťuje účetní. Kancelář MAS v případě potřeby zajišťuje další odborníky (zejména externí) na finance, právo, veřejné zakázky apod. a využívá další externí služby (např. auditorské služby, IT služby, editorské služby apod.). V případě potřeby Kancelář MAS může přijímat zaměstnance na asistentské pozice a studenty na stáže.

Vedoucí zaměstnanec pro SCLLD / tajemník

Pozici vedoucího pracovníka pro SCLLD zastává v MAS ČMP tajemník. Do jeho kompetencí spadá zejména:

- Organizuje, kontroluje a řídí procesy spojené s administrací, realizací a evaluací SCLLD,
- účastní se jednání s regionálními aktéry v území MAS ČMP a v rámci ČR,

- zajišťuje komunikaci s aktéry v území MAS ČMP (veřejný sektor, neziskový sektor, podnikatelský sektor),
- zajišťuje propagaci a prezentaci MAS v regionu,
- ve spolupráci s ostatními manažery MAS připravuje výzvy dle jednotlivých programových rámců,
- deleguje činnosti na další zaměstnance MAS
- poskytuje konzultační servis žadatelům a příjemcům z území MAS ČMP,
- účastní se jednání povinných i fakultativních orgánů MAS ČMP,
- svolává a organizačně zajišťuje pravidelné pracovní porady s projektovými manažery a ředitelem MAS ČMP,
- zajišťuje projekty spolupráce,
- dbá na dodržování termínů v návaznosti na termíny stanovené řídicími orgány OP,
- zajišťuje přípravu jednání, vyhotovení zápisu, administraci a archivaci podkladů z jednání těchto orgánů,
- poskytuje servis a informace příjemcům z programů OPZ, PRV, IROP a zastupuje manažery jednotlivých OP,
- kontroluje dodržování a zajišťuje v součinnosti s příjemci plynulé pokračování realizací, ukončování projektů v souladu s pravidly a dozírá na plnění indikátorů a ostatních závazků příjemců ve vztahu k udržitelnosti projektů,
- je součinný s implementační agenturou – Centrum regionálního rozvoje v záležitostech souvisejících s naplňováním strategií MAS ČMP popřípadě s dalšími implementačními agenturami,
- organizuje a kontroluje naplňování strategie MAS ČMP a jako tajemník místního partnerství dodržuje vnitřní předpisy MAS ČMP a jedná vždy v souladu se základními dokumenty MAS ČMP.

Zapojení orgánů MAS ve fázi přípravy SCLLD

Do přípravy SCLLD byli členové orgánů MAS zapojováni po celou dobu procesu, a to od vzniku organizační složky partnerství MAS v červnu 2014. Součástí realizačního týmu jsou rovněž zástupci partnerů MAS. Průběžné projednávání jednotlivých částí SCLLD probíhalo v rámci jednání orgánů MAS a formou elektronického připomínkování. Nastavení priorit a tvorba vizí jednotlivých oblastí pak probíhala v rámci tematických workshopů a na globálním workshopu (viz příloha 3). SCLLD byla projednávána ve výběrech MAS a schvalována Partnerstvím MAS.

MAS má přizpůsobeny své organizační struktury, [Zakládací smlouvu](#) a [Statut](#) potřebám činnosti organizační složky - MAS. Způsoby jednání pro jednotlivé orgány jsou upraveny ve statutu čl. XVI.:

1. Jednání partnerů MAS v působnosti nejvyššího orgánu Partnerství MAS svolává programový výbor MAS tak, aby se konalo alespoň jednou ročně, nejpozději do 30. 6. kalendářního roku a pokud se má týkat pouze rozhodování o přijetí či odchodu nebo vyloučení partnerů MAS z MAS, pak nejpozději do 30. 11. kalendářního roku. Jednání partnerů MAS v působnosti nejvyššího orgánu

Partnerství MAS je oprávněn svolat i monitorovací výbor či výběrovou komisi, je-li třeba naléhavě projednat záležitosti MAS partnery MAS v působnosti nejvyššího orgánu Partnerství MAS. Programový výbor je povinen svolat partnery MAS k jednání v působnosti nejvyššího orgánu Partnerství MAS vždy, pokud jsou o to požádáni alespoň ¼ partnerů MAS a zařadit jimi určenou záležitost k projednání. Neučiní – li tak do 60-ti dnů, je oprávněn jednání svolat žadateli pověřený partner.

2. Jednání partnerů MAS v působnosti nejvyššího orgánu Partnerství MAS se svolává písemnou pozvánkou, která se odešle nejméně 15 dní před konáním jednání partnerů MAS jakoukoli cestou, která umožní identifikovat a doložit skutečnost, že pozvánku převzal (dopisem do vlastních rukou, datovou schránkou, elektronicky v textové podobě zprávy elektronické pošty s potvrzením o převzetí partnerem MAS, osobním předáním s uvedením data převzetí a podpisu). Pro doručování se použije doručenka dle občanského zákoníku. V době odeslání pozvánek musí být v kanceláři MAS k nahlédnutí dokumenty a další podklady k rozhodování, pokud nebyly uveřejněny na internetových stránkách MAS.
3. Partner MAS je oprávněn se vzdát práva na včasné svolání jednání partnerů MAS v působnosti nejvyššího orgánu, písemným prohlášením učiněným do zápisu při jednání.
4. Účast členů programového výboru, monitorovacího výboru a výběrové komise MAS je povinná v takovém počtu, aby tyto orgány byly způsobilé přijímat rozhodnutí. Účast na zasedání je povinná i pro vedoucího zaměstnance kanceláře MAS; účastní se vždy pouze s hlasem poradním.
5. Partneři MAS jsou společně schopni se usnášet, pokud je na jednání přítomna nadpoloviční většina z nich. Po zahájení jednání zvolí ze svého středu předsedajícího a zapisovatele. Předsedající provádí zároveň i sčítání hlasů. Každý partner MAS má jeden hlas.
6. V případě, že některá ze zájmových skupin bude mít při jednání partnerů MAS v působnosti nejvyššího orgánu Partnerství MAS více jak 49% hlasů, krátí se každý hlas přítomného partnera MAS příslušejícího k takové zájmové skupině, která podmínku maximálního počtu hlasů přítomných na jednání překročila, poměrně tak, aby po provedeném krácení v celkovém součtu hlasů všech jednání přítomných partnerů MAS této zájmové skupiny dosahoval nejvýše 49%. V případě změny poměru hlasů v době zjišťování usnášeníschopnosti v průběhu jednání před hlasováním o jednotlivých bodech programu či rozhodování vždy znova zjistí poměr jednotlivých zájmových skupin a upraví podle aktuálního stavu přítomných. Úpravy poměrů hlasovacích práv se poznamenají v zápise z jednání nejvyššího orgánu Partnerství MAS.
7. Partner MAS se účastní jednání partnerů MAS v působnosti nejvyššího orgánu Partnerství MAS sám, je – li právnickou osobou, jedná svým statutárním orgánem, případně zmocněncem na základě písemné plné moci. Podpisy zmocnitele na plné moci musí být úředně ověřeny. Před jednáním uvede partner MAS své jméno,

příjmení (název, obchodní firmu), bydliště (sídlo) a zapíše se do prezenční listiny; to platí i tehdy, dá – li se partner MAS zastoupit zmocněncem. Jeden zmocněnec nemůže zastupovat při účasti na jednání partnerů MAS v působnosti nejvyššího orgánu Partnerství MAS více jak 1/3 všech přítomných hlasů a nemůže zastupovat různé zájmové skupiny. Při překročení počtu zmocněnců platí, že plná moc je udělena pouze prvnímu z nich.

8. Hlasuje se zdvižením ruky. Nejprve se hlasuje o protinávru k bodu programu, pokud není přijat, pak o původním návrhu.
9. Pro schválení záležitosti, která je předmětem jednání partnerů MAS, je třeba nadpoloviční většina přítomných. Zálležitosti neuvedené v pozvánce je možné zařadit a poté projednat jen se souhlasem všech partnerů MAS.
10. Z jednání partnerů MAS se pořizuje zápis, který podepisují všichni partneři MAS přítomní při skončení. V případě nepřítomnosti jednotlivých partnerů MAS při projednávání a hlasování o jednotlivých bodech se tyto jednotlivě poznamenají k příslušnému projednávanému bodu, i když později zápis jako přítomní podepíší. Zápis z jednání partnerů MAS v působnosti nejvyššího orgánu Partnerství MAS jimi společně podepsaný je právním jednáním dokládajícím společnou a jednotnou vůli v záležitostech MAS a jeho orgánů. Zápis proto obsahuje datum, popis projednávaných bodů, přijatá rozhodnutí a podpisy všech účastníků. K vyhotovení zápisu, který se ukládá v kanceláři MAS, se připojí originál prezenční listiny. Pro zpřesnění je možné k zápisu připojit kvalitní neupravený zvukový záznam pořízený během schůze na datový nosič, který bude uložen spolu s jedním vyhotovením uložen v kanceláři MAS. Společnost partnerů MAS vydá vždy kopii písemného vyhotovení zápisu a na vyžádání a po úhradě nákladů na pořízení mu vydá i kopii zvukového záznamu, byl – li pořizován.
11. Rozhodování per rollam se připouští a je možné jej využít ve všech případech rozhodování nejvyššího orgánu Partnerství MAS. Pro rozhodování nejvyššího orgánu Partnerství MAS per rollam se použijí přiměřeně ustanovení § 1210 – § 1214 věty první, občanského zákoníku. Písemná forma může být nahrazena textovou podobou v elektronické formě zprávy elektronické pošty podepsané zaručeným elektronickým podpisem nebo zprávou doručenou prostřednictvím datové schránky. I při rozhodování per rollam však platí, že veřejný sektor ani žádná ze zájmových skupin nemá více než 49 % hlasovacích práv. Pro přijetí rozhodnutí je potřebná nadpoloviční účast partnerů MAS.

4.2 Popis postupů pro vyhlášení výzev MAS, hodnocení a výběr projektů s uvedením plánované personální kapacity

4.2.1 Způsob práce s SCLLD

Implementace je proces plánovité přípravy realizace strategie. Prvním krokem implementačního procesu SCLLD je zpracování Akčního plánu a v něm obsažených programových rámců, tj. příprava tematicky založeného programu, který bude financován z příslušných operačních programů. Zpracování programových rámců bude dokončeno schválením v orgánech MAS a následně schválením řídicích orgánů příslušných operačních programů. Druhým krokem je nastavení procesů (postupů) a jejich úspěšné implementování (zavádění) při naplňování SCLLD.

Výchozí dokumentace pro zpracování postupů:

- Nařízení Evropského parlamentu a Rady (EU) č. 1303/2013,
- Operační programy, manuály a obecná pravidla pro žadatele a příjemce dle jednotlivých OP,
- Metodický pokyn pro využití integrovaných nástrojů v programovém období 2014 – 2020 v aktuálním znění (dále MPIN),
- Metodický pokyn pro řízení výzev, hodnocení a výběr projektů v programovém období 2014 – 2020 v aktuálním znění (dále MP ŘVHP),
- Metodika pro standardizaci místních akčních skupin v programovém období 2014 – 2020
- Systém schvalování integrovaných projektů,
- Vlastní dokumenty, postupy a směrnice MAS

Základními způsoby implementace SCLLD jsou:

- Realizace dílčích individuálních projektů v rámci programových rámců, jejichž nositelem budou místní akční skupinou vybraní příjemci z řad veřejnoprávních nebo soukromých subjektů působících na území MAS ČMP.
- Realizace integrovaných a systémových projektů v rámci programových rámců, jejichž nositelem bude místní akční skupina. Zde bude MAS ČMP vystupovat v roli příjemce.
- Realizace individuálních projektů v rámci jednotlivých operačních programů, jejichž nositelem bude MAS ČMP.
- Realizace individuálních projektů v rámci jednotlivých operačních programů, jejichž nositelem budou příjemci z řad veřejnoprávních nebo soukromých subjektů působících na území MAS ČMP.
- Realizace projektů v rámci SCLLD, jejichž nositelem bude MAS ČMP nebo jiné veřejnoprávní či soukromé subjekty, které budou financovány z jiných zdrojů, než strukturálních fondů EU.
- Realizace projektů spolupráce MAS Českomoravské pomezí o.p.s. s jinými místními akčními skupinami nebo partnery v rámci ČR nebo i v rámci EU za předpokladu souladu s cíli strategie (zejména přeshraniční spolupráce - Rakousko aj.)

4.2.2 Administrativní postupy

- a) Informování a animace území
- b) Vyhlášení výzev
- c) Příjem žádostí
- d) Výběr projektů hodnotitelskou komisí
- e) Schvalování doporučených projektů a oznámení výsledků
- f) Kontrolní a monitorovací činnost
- g) Poradenství a podpora žadatelů
- h) Doplňující informace

a) Informování a animace území

Pro propagaci informací o CLLD a naplňování SCLLD budou využívány následující nástroje:

- Oznámení na internetových stránkách www.mascmp.cz,
- publikování na sociálních sítích a v místních zpravodajích,
- vydávání vlastního zpravodaje MAS ČMP a jeho distribuce do veřejně navštěvovaných míst,
- distribuce bude probíhat i elektronickou formou na adresy, které jsou v databázi MAS ČMP,
- vydávání dílčích propagačních materiálů (letáky, propagační předměty),
- informační semináře pro potenciální žadatele a pořádání individuálních konzultací projektových záměrů
- prezentační akce na území MAS ČMP apod.

Významnou součástí implementačního procesu však není jen propagace, ale i intenzivnější působení na cílové skupiny prostřednictvím konkrétně zaměřených vzdělávacích a animačních aktivit (animace). Vzdělávací a animační aktivity budou mít v zásadě tyto formy:

- Informativní semináře, kde budou účastníci seznámeni s SCLLD a programovými rámci, aktuální výzvou a s pravidly pro předkládání a realizaci projektů.
- Individuální konzultace a bezplatné poradenství ze strany kanceláře MAS vůči potenciálním žadatelům. Potenciální žadatel si domluví individuální termín konzultace. Ta se uskuteční v kanceláři MAS nebo dle dohody s žadatelem a bude o ní sepsán krátký záznam.
- Podněcování aktivity místních aktérů a jejich motivace a koordinace bude probíhat formou aktivní práce MAS v území (formou přímé i nepřímé komunikace, osvěty, vzdělávání, animačních a dalších aktivit).

Komunikace MAS s potenciálními žadateli a aktéry v území bude probíhat v kanceláři MAS, která sídlí v Polné, Varhánkova 1240, 588 13 Polná, nebo dle dohody v regionu MAS ČMP.

b) Vyhlášení výzev

Na základě harmonogramu a dle výzev vyhlášených příslušným Řídicím orgánem (ŘO) připraví kancelář MAS návrh výzvy a předloží jej na jednání programového výboru ke schválení.

MAS předloží příslušným ŘO ke schválení interní postupy.

MAS připraví výzvu MAS na příjem projektů v rámci své SCLLD a vloží ji do ISKP14+ (resp. IS SZIF v případě PRV) ke schválení ŘO, který schvaluje všechny údaje výzvy MAS podstatné pro transparentní průběh výzvy MAS.

Programový výbor na svém zasedání rozhodne o opatřeních/fichích SCLLD, které budou vyhlášeny a o výši finanční alokace na výzvu s rozdělením na jednotlivá opatření CLLD. Tato alokace je vymezena v rámci výzvy MAS dle jednotlivých opatření SCLLD.

Součástí výzvy je přesný popis způsobu výběru projektů a preferenční kritéria výběru, která jsou stanovená s důrazem na soulad projektu s SCLLD a s principy pro určení preferenčních kritérií MAS uvedenými ve schválené SCLLD a s důrazem na soulad s daným OP a dle jím definovaných kritérií.

Výzvy jsou vždy v souladu s pravidly jednotlivých operačních programů a metodickým pokynem pro integrované nástroje. Obsah výzvy musí být v souladu s pravidly příslušného operačního programu, musí obsahovat minimálně:

- Identifikační údaje MAS a SCLLD,
- název oblastí podpory (Opatření CLLD/fichí PRV), v rámci kterých je výzva vyhlášována,
- předpokládanou alokaci pro jednotlivé oblasti podpory,
- datum a čas uzávěrky příjmu žádostí o podporu,
- preferenční kritéria pro hodnocení projektů,
- minimální počet bodů pro doporučení projektů k realizaci,
- kontaktní údaje: odkaz na internetové stránky MAS, jméno a kontaktní údaje (telefon, e-mail) na pracovníka MAS poskytující informace případným konečným žadatelům,
- případně také další informace dle požadavků řídicích orgánů a doplňkové informace o poskytované administrativní podpoře: např. termín školení pro žadatele, text Příručky pro žadatele, formulář žádosti apod.

MAS předloží výzvu ke kontrole řídicímu orgánu (ŘO). V případě, že řídicí orgán nemá námitek, je následně výzva MAS vyhlášována.

MAS výzvu vyhláší prostřednictvím ISKP14+ systému MS 2014+. Okamžikem vyhlášení výzvy se rozumí její vyhlášení na internetových stránkách www.mascmp.cz. Výzvy také mohou být zveřejněny pomocí Newsletteru a sociálních sítí. Výzva je vyhlášována v dostatečném předstihu, před ukončením příjmu žádostí. Výzva je rovněž zaslána prostřednictvím emailu do každé obce, aby mohla být vyvěšena na úřední desce, či

publikována v místních zpravodajích. Možnosti získání dotací a výzvy jsou také propagovány na všech setkáních orgánů MAS, při osobní komunikaci, při individuálních konzultacích pro žadatele o dotaci apod.

V průběhu vyhlášené výzvy je uspořádán minimálně jeden informační seminář pro potenciální žadatele, na kterém jsou zájemci seznámeni s obsahem výzvy a podrobnými podmínkami pro podávání projektových žádostí v souladu s podmínkami řídicích orgánů. Žadatelům jsou manažeři MAS k dispozici pro bezplatné individuální nebo skupinové konzultace.

Kancelář MAS musí registrovat změny pravidel a seznamovat s nimi potenciální žadatele.

c) Příjem žádostí

Přijaté žádosti o podporu je přiřazeno evidenční číslo a založena samostatná archivační složka, ve které je archivována veškerá související dokumentace. Samostatná složka je založena také pro příslušnou výzvu a jsou v ní ukládány dokumenty vztahující se ke všem nebo k více projektům. Seznam přijatých žádostí o podporu je po ukončení termínu příjmu zveřejněn na internetových stránkách www.mascmp.cz.

Přijaté žádosti o podporu procházejí administrativní kontrolou zahrnující kontrolu formálních náležitostí a podmínek přijatelnosti. Kontrolu provádí vždy manažer příslušného OP programu společně s tajemníkem, nebo dalším pracovníkem kanceláře MAS (pravidlo 4 očí). Výsledek kontroly je zaprotokolován dle podmínek výzvy. O výsledku kontroly je žadatel vyrozuměn. Pokud to podmínky stanovené ŘO povolují, je žadateli umožněno odstranit případné nedostatky. Kancelář MAS může po administrativní kontrole vyzvat žadatele k opravení zjištěných nedostatků v žádosti o dotaci. MAS žadatele vyzve písemnou formou. Oprava nedostatků má přesně stanovený termín uvedený ve výzvě. Pokud není tato lhůta dodržena, tak MAS ukončí administraci dané žádosti z důvodu nesplnění podmínek pravidel pro předložení žádosti o dotaci.

Žadatelé jsou o výsledku kontroly informováni a mohou se proti němu odvolat v souladu s pravidly a směrnicemi. Tajemník nebo manažer pro daný program informuje orgány MAS o příjmu žádostí o dotaci, o administrativní kontrole, kontrole přijatelnosti v kanceláři MAS a možnosti odvolání na administrativní kontrolu. Seznam přijatých projektů je zveřejněn na internetových stránkách MAS ČMP www.mascmp.cz.

d) Hodnocení projektů hodnotitelskou komisí

Žádosti o podporu, které splnily uvedené podmínky ve výzvě, jsou postoupeny předsedovi výběrové komise. Ten ve spolupráci s kanceláří MAS při zohlednění požadavků na odbornost, nestrannost a nepodjatost stanoví, kteří členové výběrové komise budou zpracovávat hodnocení, tj. bude sestavena hodnotitelská komise. Pověření členové hodnotitelské komise mají mít možnost se s žádostmi o podporu, vč. případných příloh seznámit a připravit si návrh hodnocení dle zveřejněných preferenčních kritérií.

Členové hodnotitelské komise zpracují své hodnocení a sestaví pořadí jednotlivých projektů dle dosaženého bodového hodnocení. Kancelář MAS připraví každému členu hodnotitelské komise elektronickou popř. tištěnou verzi všech předložených žádostí. Obsáhlé povinné či nepovinné přílohy žádosti (dokumentace pro územní řízení nebo stavební povolení) budou členům hodnotitelské komise k dispozici k nahlédnutí v kanceláři MAS.

Kancelář MAS nese odpovědnost za přípravu metodického pokynu pro hodnotitelskou komisí, která bude schválena programovým výborem. Dodržováním schválené metodiky bude zajištěna transparentnost celého procesu výběru projektů. Monitorovací výbor, jakožto kontrolní orgán kontroluje metodiku výběru projektů, v případě pochybností také její dodržování, včetně vyřizování odvolání žadatelů proti výběru.

Za provedení bodového hodnocení jednotlivých projektů je zodpovědná hodnotitelská komise. Pro zvýšení transparentnosti hodnocení a výběru projektů bude každý projekt hodnocen 3 členy hodnotitelské komise. Na zasedání komise jednotlivé trojice hodnotitelů porovnají svá hodnocení a případné rozdíly v hodnocení spolu prodiskutují, tak, aby byl eliminován případný metodický nesoulad. Metodický a informační servis, výklad stanovených preferenčních kritérií pro jednání a činnost hodnotitelské komise zajišťuje tajemník ve spolupráci s manažerem příslušného OP.

Členové hodnotitelské komise jsou při hodnocení vázáni vnitřními předpisy MAS pro administraci SCLLD, ve kterých jsou ošetřeny rovněž zásady a postupy pro řešení případného střetu zájmů. V případě, že taková situace nastane, přijímá se následující opatření: člen hodnotitelské komise, u něhož by mohlo dojít ke střetu zájmů, se hodnocení zdrží a místo něj danou žádost hodnotí jiný člen hodnotitelské komise, kterého určí předseda hodnotitelské komise. K zodpovězení odborných otázek v souvislosti se žádostmi připraví kancelář MAS před jednáním hodnotitelské komise adresář odborných konzultantů a v případě potřeby přizve konzultanty na jednání výběrové komise. Po uzavření procesu hodnocení pak předseda hodnotitelské komise nebo pověřený pracovník kanceláře MAS překontrolují výsledné součty a průměry, zapíše je do připraveného protokolu. Na základě těchto hodnot kancelář MAS seřadí hodnocené projekty v sestupném pořadí (od projektu s nejvyšším bodovým ohodnocením po projekt s nejnižším bodovým ohodnocením). Z průběhu jednání bude vyhotoven řádný zápis, který následně podepíše předseda hodnotitelské komise. Zápis musí obsahovat:

- stručný záznam jednání hodnotitelské komise,
- bodové hodnocení jednotlivých projektů,
- seznam hodnocených žádostí podle bodového hodnocení rozdělen na projekty doporučené k realizaci, seznam náhradníků a seznam projektů nedoporučených k realizaci v rámci dané výzvy.

e) Schvalování doporučených projektů a oznámení výsledků

Po ukončení jednání hodnotitelské komise předá předseda hodnotitelské komise sestavené seznamy s pořadím hodnocených projektů tajemníkovi nebo manažerovi příslušného OP, který zajistí jejich projednání na programovém výboru. Programový výbor bez zbytečného odkladu výběr projedná na nejbližším zasedání. Jednání programového výboru bude přítomen rovněž předseda hodnotitelské komise, který na tomto zasedání seznámí přítomné s realizovaným výběrovým procesem a jeho výsledkem. Programový výbor následně schválí nebo v odůvodněných či sporných případech upraví návrh hodnotitelské komise.

Výsledek hodnocení a výběru zveřejní kancelář MAS do 5 dnů na internetových stránkách MAS a informuje jednotlivé žadatele. Vybrané žádosti o podporu postoupí příslušnému ŘO. V případě zjištěných nedostatků zajistí manažer příslušného programu komunikaci s dotčeným žadatelem a bude mu nápomocen při odstranění zjištěných nedostatků. Pokud žádost o podporu nevykazuje žádné nedostatky, vydá příslušný ŘO právní akt (Rozhodnutí) nebo v případě SZIF uzavře s žadatelem Dohodu.

f) Kontrolní a monitorovací činnost

Manažer OP napomáhá příjemci při přípravě dokumentace pro monitoring projektu, zajišťuje komunikaci s konečným příjemcem až do ukončení doby udržitelnosti projektu. Dále zajišťuje také archivaci příslušné dokumentace o realizaci projektu.

Pověření pracovníci kanceláře MAS provádějí kontroly v místě realizace projektu, popř. další kontroly dle požadavků ŘO. Dle možností se pracovníci kanceláře MAS účastní kontrol projektů prováděných jinými subjekty. Možnost zúčastnit se kontrol mají i členové programového a monitorovacího výboru. Harmonogram kontrol manažer stanoví dle požadavků ŘO, minimálně je kontrola provedena před proplacením podpory. V případě zjištění problémů bude se žadatelem sepsán protokol s opatřením k nápravě. Pokud žadatel vytýkané nedostatky nenapraví, vystaví kancelář MAS upozornění pro žadatele s vysvětlením rizik, která z nerespektování doporučení hrozí. Ze všech kontrol budou vypracovány zápisy.

Kromě standardních kontrol realizace projektů provede kancelář MAS minimálně jednou za rok vlastní monitoring postupu realizace SCLLD v území tak, aby bylo možné zpracovat souhrnnou zprávu o průběhu realizace Strategie komunitně vedeného místního rozvoje (SCLLD) na území MAS ČMP pro účely vytvoření výroční zprávy MAS a pro reporting dle

požadavků ŘO. Na monitoring a kontrolu plnění SCLLD dohlíží kontrolní komise a monitorovací výbor.

g) Poradenství a podpora žadatelů

Podpora žadatelů v průběhu realizace projektu:

Pracovníci kanceláře MAS provádějí po celou dobu realizace konzultace a poradenství pro žadatele k realizovaným projektům, a to formou individuálních a skupinových konzultací, organizování seminářů apod. Pomoc se týká zejména administrace projektů, dodržování povinné publicity, změny legislativy a řešení dalších problémů souvisejících s realizací CLLD.

Žadatelé jsou upozorněni na povinnost konzultovat s manažery MAS všechny změny projektů (určení manažerů se ke změnám projektů vyjadřují).

Podpora žadatelů při zpracování vyúčtování projektu:

Tajemník a manažerů OP poskytují poradenství a konzultace žadatelům i při zpracování vyúčtování dotace v potřebném rozsahu. Žadatel je povinen před odevzdáním žádosti o vyúčtování dotace tuto žádost s manažerem MAS konzultovat a nechat odsouhlasit.

Podpora žadatelům v době udržitelnosti:

V době udržitelnosti projektů konečných žadatelů poskytuje kancelář MAS žadatelům poradenství, zejména v souvislosti s dodržování podmínek udržitelnosti.

e) Doplnující informace

Z důvodů zachování transparentního a nediskriminačního přístupu k žadatelům, bude zpracována metodika pro řešení námitek k postupům při výběru projektů.

Kancelář MAS musí registrovat změny pravidel OP a seznamovat s nimi žadatele a příjemce.

Nositelé strategie budou informováni prostřednictvím Regionální stálé konference o harmonogramu vypisování výzev. Možnosti věcného a územního zacílení výzev, které ŘO dosud nevyhlásilo, komunikuje MAS prostřednictvím regionální stálé konference (RSK) a národní stálé konference (NSK).

Výsledky hodnocení a informace o schválení projektů integrovaných strategií k realizaci se ukládají do MS2014+, resp. do IS SZIF v případě PRV .

Příjemce realizuje projekt v souladu s právním aktem o poskytnutí/převodu podpory.

Činnost kanceláře MAS v průběhu realizace projektů se bude skládat z těchto aktivit:

- pořádání seminářů a konzultací pro konečné příjemce, kde s nimi bude řešit případné dotazy a problémy,
- sběr, evidence a kontrola hlášení o změnách projektů,
- sběr a evidence monitorovacích zpráv projektů,
- zpracování plánu kontrol MAS a jeho naplňování,
- vedení složek projektů,
- administrace proplácení projektů.

4.2.3 Personální kapacita

Aktuální personální kapacita odpovídá současným potřebám náplně práce. MAS připravuje výběr nových členů týmu a doplní předpokládanou personální kapacitu pro realizování administrativních postupů po vyhlášení výzev MAS, hodnocení a výběr projektů. Aktuálně je připraven tým v počtu pěti členů s různou úrovní zapojení (výše úvazků - 0,25 - 1). Kancelář MAS bude uplatňovat pružnou pracovní dobu. Personální kapacity budou podle potřeby přehodnoceny a doplněny zvýšením zapojení případně přijetím dalších členů týmu.

4.2.4 Zajištění auditní stopy

MAS zajišťuje archivaci potřebné dokumentace k projektům dle příslušných zákonů a pravidel OP v elektronické nebo tištěné podobě.

Elektronická archivace bude zajištěna v informačním systému daného OP, na fyzických datových úložištích a cloudovém úložišti OneDrive.

Archivace dokumentů bude zajištěna v prostorách kanceláře MAS. Archivována bude veškerá dokumentace související s projekty od podání žádosti o dotaci až po skončení doby udržitelnosti, zároveň bude zajištěna také archivace všech důležitých dokumentů spojených s realizací CLLD (zápisy z jednání orgánů MAS, seznamy členů, uzavřených smluv, objednávky, účetní doklady, mzdová agenda, doklady o průběhu výběrových řízení, protokoly o kontrolách apod.)

4.3 Popis animačních aktivit MAS

Animační aktivity tvoří souhrn veškerých činností MAS jako celku – pracovníků kanceláře MAS, členů místního partnerství a orgánů MAS prováděných v rámci CLLD pro zvýšení informovanosti, podporu rozvoje regionu a posílení jeho absorpční kapacity. Za animační aktivity nejsou považovány činnosti při samotné administraci projektů konečných žadatelů/příjemců. Naopak však předmětem animace může být působení na zvyšování kvality předkládaných žádostí o dotace i realizovaných projektů vycházejících především z nastavení strategických cílů a opatření zahrnutých ve Strategii, přičemž projekty mohou, ale nemusí být realizovány prostřednictvím CLLD. Ve fázi přípravy Strategie jsou animační aktivity směřovány do vyvolání zájmu aktérů území minimálně do fáze pochopení náplně principů Leader a optimálně k aktivní účasti na tvorbě strategie.

Významnou část animačních aktivit představuje průběžný kontakt s partnery a zástupci obcí, poskytování aktuálních informací a aktualizaci záměrů vhodných k uplatnění v realizované strategii.

Animační aktivity budou realizovány následovně:

- základním komunikačním principem je aplikace principů metody LEADER v rozvoji regionu a při realizaci SCLLD, vzájemnou výměnu informací a zkušeností, spolupráci a zvyšování pocitu sounáležitosti se stavem a rozvojem území,
- základním komunikačním principem je informování a propagace SCLLD, jejích cílů a priorit vč. zvyšování informovanosti o možnostech získání dotační podpory z Operačních a komunitárních programů EU a prostřednictvím implementace SCLLD (Programových rámců), poskytování informací o vyhlášených výzvách, podpořených projektech, jejich významu a přínosech, vyzdvižení příkladů dobré praxe apod.,
- servisním komunikačním principem je podpora místních aktérů při přípravě projektů, z hlediska jejich formy a věcného obsahu (např. osvojováním příkladů dobré praxe, zkušenosti úspěšných žadatelů apod.), také z hlediska technického, tj. zajištěním metodické pomoci při přípravě žádostí o podporu i v průběhu realizace a udržitelnosti podpořených projektů,
- těžiště animačních aktivit představují operační programy: Integrovaný regionální operační program, Program rozvoje venkova, Operační program zaměstnanost a Operační program výzkum, vývoj, vzdělávání. Evidence animačních aktivit pro účely kontroly bude součástí procesu animace.

Pro pravidelné informování členů i široké veřejnosti je Kancelář MAS povinna aktualizovat hlavní komunikační prostředek a zdroj informací o SCLLD - své internetové stránky.

Na webových stránkách www.mascmp.cz jsou povinně zveřejněny:

- kontaktní údaje, adresa sídla a kanceláře, konzultační hodiny a kontaktní osoby,
- mapa území působnosti MAS Českomoravské pomezí,
- platné dokumenty MAS Českomoravské pomezí, o.p.s. (Zakládací smlouva, Statut),
- seznam členů místního partnerství,
- přihláška a podmínky pro členství v MAS Českomoravské pomezí,
- složení orgánů místního partnerství,

- výroční zpráva o činnosti a hospodaření MAS Českomoravské pomezí a její organizační složky MAS,
- aktuální informace o výzvách pro dotační podporu realizace SCLLD,
- strategie komunitou vedeného místního rozvoje na území MAS Českomoravské pomezí 2014 – 2020,
- další potřebné informace a dokumenty.

Animáční a komunikační aktivity koordinuje vedoucí zaměstnanec ve spolupráci s manažery programů.

Seznam používaných animačních aktivit

Animace SCLLD

- propagace SCLLD (webové stránky, zpravodaj MAS),
- cílené zvyšování povědomí veřejnosti o CLLD a přínosu činnosti MAS pro region,
- propagace výsledků SCLLD - letáky, brožury, bannery,
- motivace zájmových skupin o aktivní přístup k CLLD a naplňování strategie,
- individuální i skupinové konzultace,
- informování potencionálních žadatelů o výzvách a jejich podmínkách, způsobu výběru projektů a uveřejňování výsledků výběru projektů atd.,
- informování o SCLLD a podpora potenciálních příjemců v rozvíjení projektových záměrů a přípravě žádostí, směřujících k naplňování SCLLD (konzultace žádostí, semináře pro žadatele k vyhlášeným výzvám MAS),
- poskytování informací o výzvách z různých operačních programů a dalších finančních zdrojů,
- nastavení procesů výměny informací mezi zúčastněnými stranami,
- neformální propagace SCLLD prostřednictvím aktivit v regionu (pas prázdninového cestovatele, soutěže, spolupodílet se na kulturních akcích pro veřejnost apod.),
- sběr a sdílení příkladů dobré praxe prostřednictvím webových stránek a v rámci vzdělávacích a kulturních akcích,
- posilování mezisektorové spolupráce v regionu a vytváření sítí,
- cílená podpora komunitního plánování v území MAS,
- propagace příkladů dobré praxe a činnosti MAS na veletrzích a konferencích,
- pořádání a účast na poznávacích exkurzích (sdílení, inspirace),
- podpora a propagace místní produkce a propagace aktivit v regionu,
- koordinace aktivit místních aktérů směřujících k naplňování SCLLD,
- výměna zkušeností s dalšími subjekty z územní působnosti MAS prostřednictvím např. workshopů, besed, konferencí a dalších aktivit souvisejících s realizací SCLLD,
- pořádání osvětových kampaní v rámci realizace MA21,
- aktivní spolupráce s ostatními MAS v regionu a ČR,
- informování o činnosti MAS, hospodaření, realizaci SCLLD – stav administrace žádostí včetně schválených projektů ve výročních zprávách MAS.

Animace školských zařízení v rámci OP VVV

- metodická pomoc s výběrem vhodných šablon,
- pomoc při zadávání dat do systému MS 2014 plus,
- aktivní oslovení a monitorování realizace OP VVV u školských zařízení v regionu,
- konzultace v jednotlivých školách dle potřeb škol,
- pořádání školení pro žadatele a příjemce ZŠ, MŠ, ZUŠ,
- konzultační činnost při realizaci projektu - výkaznictví, zadávání veřejných zakázek, dodržování povinné publicity apod.,
- metodická pomoc při zpracování zpráv o realizaci, závěrečných zpráv,
- metodická pomoc v rámci udržitelnosti projektu,
- metodická pomoc při kontrolách u příjemců,
- aktuální informace na webu MAS Českomoravské pomezí pro školská zařízení,
- zasílání informačních emailů (měny, doporučení).

4.4 Popis spolupráce MAS na regionální, národní a mezinárodní úrovni a přeshraniční spolupráce

Hlavními tématy projektů spolupráce bude průnik společných zájmů směřujících k rozvoji zapojených území. Místní akční skupiny projekty spolupráce realizují výstupy, které přináší hodnotu obyvatelům či návštěvníkům území každé spolupracující místní akční skupin a zároveň tyto projekty vytváří přátelské vazby mezi samotnými místními akčními skupinami a jejich obyvateli. Projekty spolupráce nespočívají pouze ve společné výměně informací, zkušeností, ale především ve spolupráci na řešení společných problémů, potřeb území nebo využití existujícího potenciálu území.

Místní a regionální spolupráce

Opatření se zaměřuje na implementaci metody LEADER prostřednictvím realizace projektů spolupráce na lokální úrovni. Tato oblast bude zaměřena na spolupráci subjektů, kdy jeden bude MAS ČMP a partnery budou subjekty, které působí na území MAS ČMP a projekty v rámci sousedních místních akčních skupin. Společný projekt tak přináší posílení místních aktivit.

Národní spolupráce

Jedná se o spolupráci s místními akčními skupinami v rámci ČR a případně dalšími subjekty. Projekty budou zaměřené na setkávání partnerů, vzdělávání, sdílení zkušeností, přenos příkladů dobré praxe a společná realizace projektů kdy výsledek bude mít dopad do území zapojených místních akčních skupin.

MAS bude vycházet z dosavadních pozitivních zkušeností spolupráce a partnerství místních akčních skupin v rámci Kraje Vysočina a bude aktivně navazovat nová partnerství. Už v této fázi dochází k předběžným kontaktům a diskutování nad možnými společnými projekty. Příkladem je příprava projektu spolupráce s MAS Humpolecko, Zemědělskou akademií

a školním statkem v Humpolci. Přípravná jednání probíhají v oblasti sociálního podnikání, které v budoucnu může být přínosem pro území venkovské Vysočiny.

Návrh možných projektů spolupráce:

- spolupráce v oblasti podpory regionální výroby a spotřeby,
- společná propagace a rozvoj sociálního zemědělství,
- společné využití a podpora provozování odborné učebny zaměřené na mlékárenství - zpracování mléka k různým účelům - výroba různých druhů sýrů a dalších mlékárenských výrobků,
- spolupráce místních akčních skupin s územním propojením a mapováním (Haberská stezka, historická hranice Čech a Moravy apod.),
- propojení sousedních regionů s návazností na páteřní cyklotrasy (např. Jihlava – Raabs) a spojení mezi blízkými regiony - příprava studie plánu trasy spojení obcí - přibyslavsko – polensko,
- společná podpora turistiky, hipoturistiky a agroturistiky.

Partnerské organizace, se kterými byla v průběhu přípravy SCLLD v letech 2015 – 2016 vedena příprava spolupráce na období 2016 - 2023:

- MAS Humpolecko
- Most Vysočiny o.p.s.
- Havlíčkův kraj o.p.s.
- Přemyslovské střední Čechy o.p.s.
- LEADER Loucko, z.s.
- Místní akční skupina Svitava z.s.
- Celostátní síť pro venkov
- Svaz venkovské turistiky

Mezinárodní spolupráce

V rámci možností bude MAS realizovat projekty mezinárodní spolupráce. Jejich zaměření bude vybíráno v souladu s cíli SCLLD a bude zaměřeno zejména na přenos příkladů dobré praxe, sdílení zkušeností, kulturní a pracovní výměny a na rozvoj venkovského území.

Přeshraniční spolupráce bude probíhat zejména v rámci sousedních zemí s blízkými podmínkami a podobnými kořeny (Rakousko, Slovensko). Výsledkem bude převzetí pozitivních zkušeností a transformace do výsledků v regionu působnosti zapojených místních akčních skupin.

Realizovaný projekt spolupráce:

„S Nůši do světa řemesel“

Registrační číslo: 12/015/4210a/563/000018)

Poskytovatel: Státní zemědělský intervenční fond v rámci Programu rozvoje venkova, IV.2.1.

Doba realizace projektu: 9/2012 – 8/2014, doba udržitelnosti: 2015 - 2020

Náklady: celkové náklady - 3 696 007 Kč, náklady MAS ČMP - 1 265 827 Kč

Partneři projektu: MAS Via rustica o.s. (leader partner), MAS LEADER - Loucko, z.s., MAS Českomoravské pomezí o.p.s.
Partneři v území: DDM Polná, ZUŠ Polná, obec Jamné, keramika Okrouhlička a Věžnička.

Cílem projektu bylo navázání na regionální tradiční řemeslnou činnost se snahou přispět ke zvýšení znalostí, dovedností a zručnosti všech, kteří se zajímají o tradiční lidová řemesla.

4.5 Popis zvláštních opatření pro hodnocení (pro monitoring a evaluaci)

Základem pro hodnocení projektů budou stanovené indikátory definované NČI. Pro hodnocení dosažení specifických cílů budou v omezené míře využity vlastní indikátory, pokud to bude pro hodnocení výsledků strategie vypovídající a zásadní.

Kvalitní vyhodnocování realizace integrovaných strategií a integrovaných nástrojů je podmínkou a podkladem pro vyhodnocování úspěšnosti implementace územní dimenze (tzn. územního zacílení intervencí v souladu se skutečnými potřebami a dosažení potřebných změn v území).

MAS jako nositel integrované strategie v rámci navržených specifických cílů SCLLD nastavuje indikátory z indikátorových soustav všech programů ESI fondů, kterých se navržená integrovaná strategie týká. Metodická konstrukce jednotlivých indikátorů je definována v rámci Národního číselníku indikátorů 2014-2020 (dále „NČI 2014+“) a v souladu s Metodickým pokynem „Zásady tvorby a používání indikátorů v programovém období 2014–2020“.

MAS indikátory využije jako podklad pro Zprávu o plnění integrované strategie.

Základním nástrojem monitorování SCLLD je jednotný monitorovací systém pro programové období 2014-2020, zajišťující sběr územně identifikovaných informací (dat) o projektech, věrně dokumentujících jednotlivé fáze realizace projektů. Systém monitorování je určen pro všechny ESI fondy a s výjimkou systému monitorování a vyhodnocování SCLLD je nastaven Metodickým pokynem pro monitorování implementace ESI fondů v programovém období 2014-2020 (dále „MP monitorování 2014-2020“), který definuje základní role účastníků, jichž se proces monitorování dotýká.

MAS bude využívat MS2014+ s ohledem na svoji roli v implementačním systému. Průběžně monitoruje pokrok realizace SCLLD a plnění územní dimenze prostřednictvím modulu v ISKP14+ realizaci projektů naplňujících dotčenou integrovanou strategii. Finanční plán integrované strategie a plánované hodnoty indikátorů jsou do monitorovacího systému zadávány v rámci žádosti o podporu integrované strategie podané na základě výzvy na předkládání integrovaných strategií. Údaji z integrovaných projektů realizovaných v rámci SCLLD je sledováno plnění finančního plánu a plánovaných hodnot indikátorů. MAS

předkládá s půlroční frekvencí Zprávu o plnění integrované strategie MMR – ORP (do 15. 7. k 30.6 a do 15. 1. k 31. 12. b.r.). V případě potřeby navrhne změny při další realizaci SCLLD včetně uvedení důvodů požadovaných změn (za podstatné změny je považována např. změna ve finančním plánu SCLLD, změna indikátorů, změna strategických, specifických cílů a opatření). Na základě této Zprávy MMR – ORP připraví stručnou informaci o stavu plnění integrovaných strategií pro NSK, která projedná případné návrhy na změny integrovaného nástroje. MAS provádí vlastní průběžná vyhodnocování plnění integrované strategie. Spolupracuje s ŘO při průběžném vyhodnocování naplňování finančního plánu a dosahování cílových hodnot indikátorů integrované strategie.

Evaluace

MAS bude provádět povinnou mid-term evaluaci provádění a plnění svého SCLLD (procesní a výsledková evaluace) s údaji platnými k 31. 12. 2017 pro potřeby MMR, jako součást evaluace naplňování územní dimenze. Zpracování všech evaluačních výstupů musí respektovat principy a standardy evaluací, pravidla pro sdílení informací a přiměřeně postupy pro sestavení a realizaci evaluačního plánu uvedené v Metodickém pokynu pro evaluace v programovém období 2014–2020.

MAS využije souhrnných výsledků evaluací shromážděných řídicím orgánem a zprostředkovaných formou vzdělávacích akcí k převzetí a využití nejlepších praktických zkušeností pro další období činnosti MAS při realizaci SCLLD.